



Comune di Collesferro

LA CITTÀ CHE CAMBIA

Giulio Calamita

Vicesindaco

RIFIUTI

Nuovi Servizi

20 postazioni per il rinnovamento di due servizi.

Raccolta abiti usati in aree videosorvegliate e con un incasso per il comune di 16.000 euro annui.

Raccolta oli da cucina con conferimento direttamente nelle bottiglie in appositi contenitori. Le postazioni permettono un incasso di circa 5.000 euro l'anno.

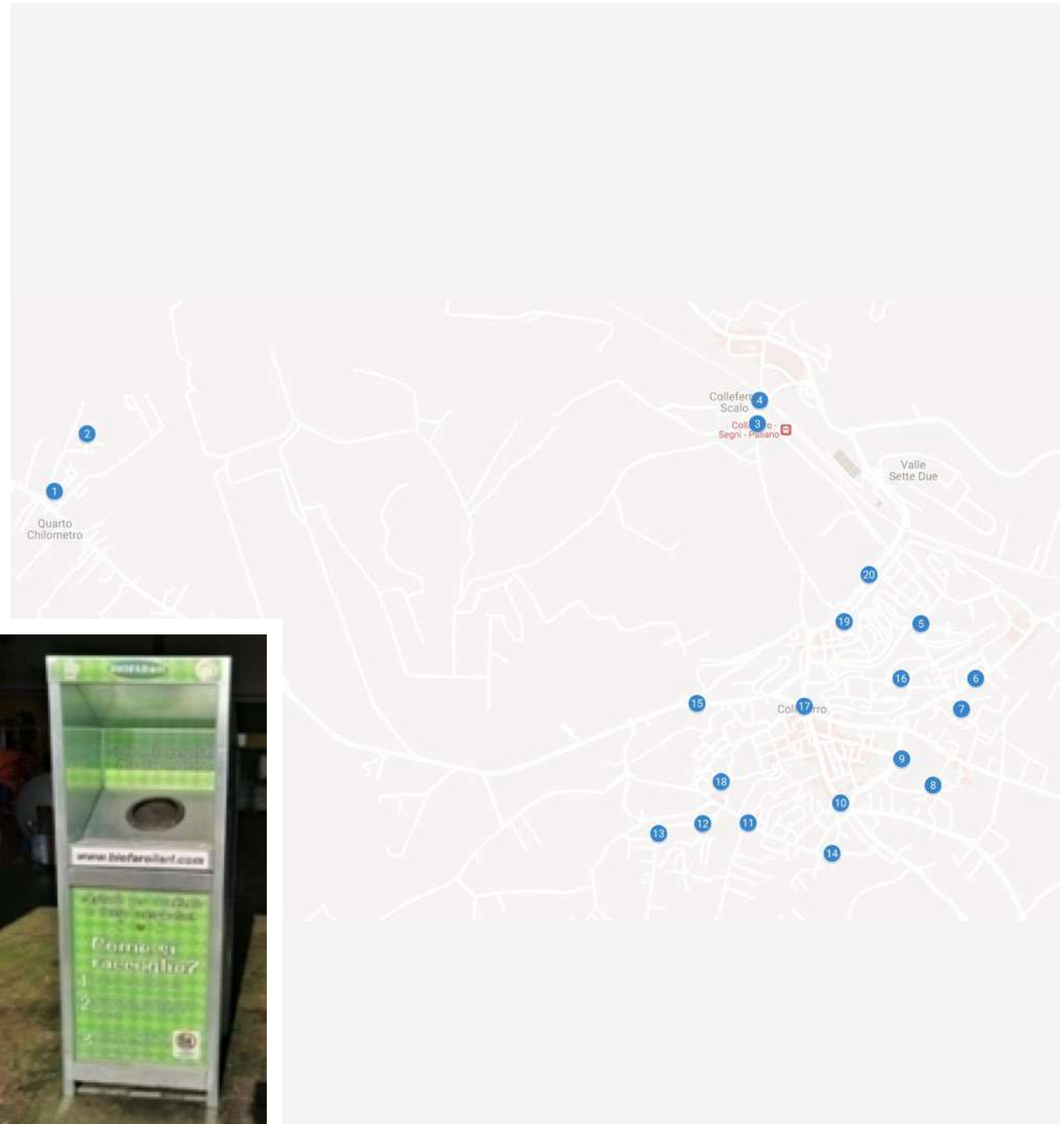

RIFIUTI

Minerva

- » Azienda regolarmente attiva dal 2019
- » Conti in ordine
- » Servizi migliorati
- » Mezzi nuovi e all'avanguardia
- » Azienda al passo con i tempi



RIFIUTI

Minerva

- » Nuovo Contratto
- » Servizi porta a porta migliorati
- » Servizio di igiene potenziato con 4 ulteriori addetti
- » 2 spazzatrici nuove



RIFIUTI

Minerva

È stato vinto il bando PNRR grazie alla tariffa puntuale.

Sono stati consegnati bidoni con Chip a tutte le utenze, con il pagamento calcolato in base ai rifiuti conferiti. Inoltre, sono attivi controlli migliori su chi non fa la differenziata.



RIFIUTI

Minerva

Rafforzamento della comunicazione attraverso un'attività in continuo sviluppo.



RIFIUTI

Smantellamento degli inceneritori

Una battaglia lunghissima, vinta e che ha segnato la rinascita del quartiere Colleferro Scalo e ha contribuito a cancellare il nome «Colleferro Città della Monnezza».



RIFIUTI

Chiusura discarica

Il sito è stato chiuso dal 15 gennaio 2020 ed è gestita da Minerva dal 1° giugno 2022. Il progetto è stato realizzato senza FOS.

Sono state avviate le lavorazioni per realizzare la rete di raccolta percolato e cogenerazione Biogas, oltre alla copertura della sommità.

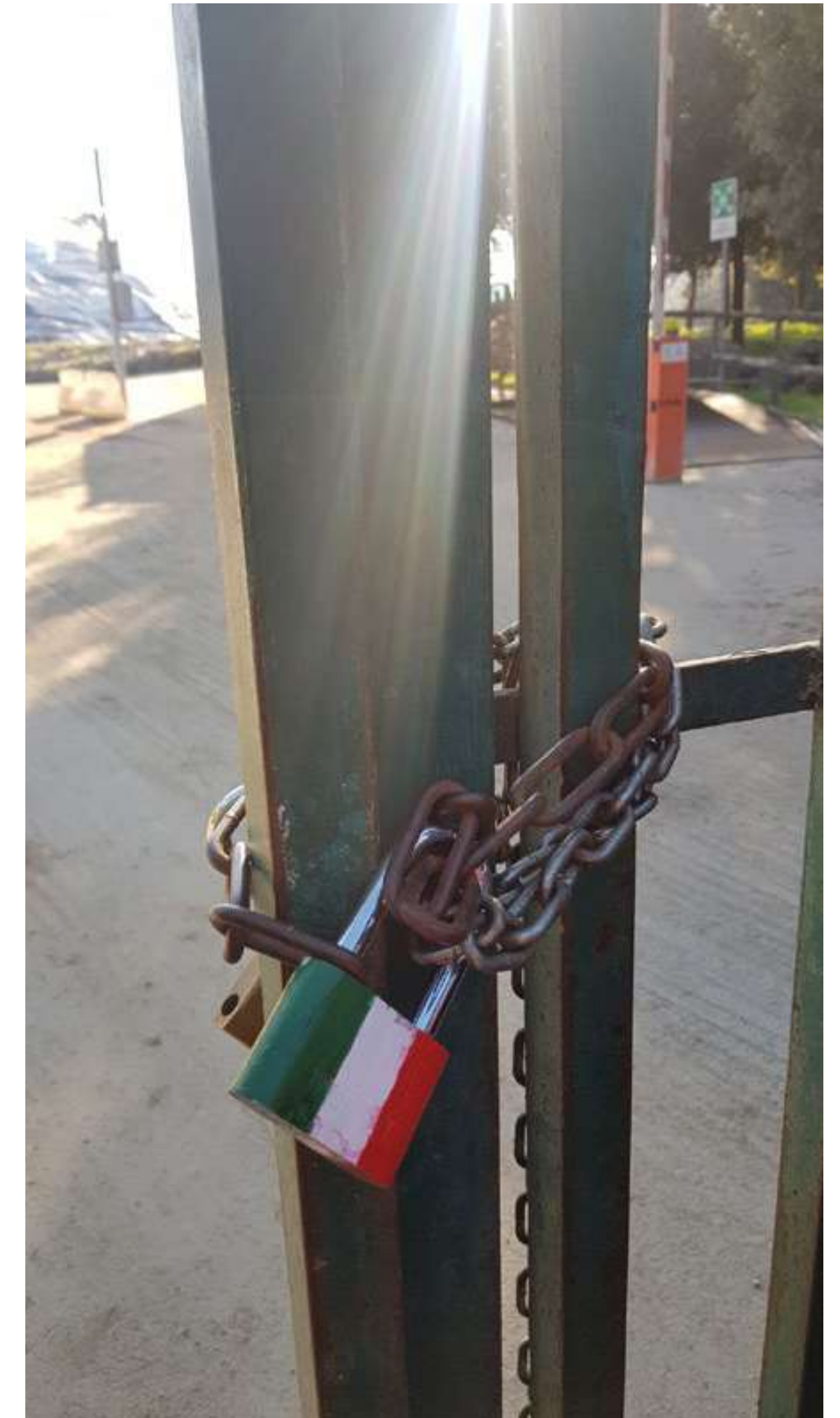

RIFIUTI

Progetti di sensibilizzazione

Scuole:

- » Consegna delle borracce.
- » Erogatori acqua.
- » Secchi raccolta differenziata.

Un filo conduttore:

- » Attenzione.
- » Consapevolezza.
- » Partecipazione.

Un percorso da fare insieme ai ragazzi di ogni scuola della Città.

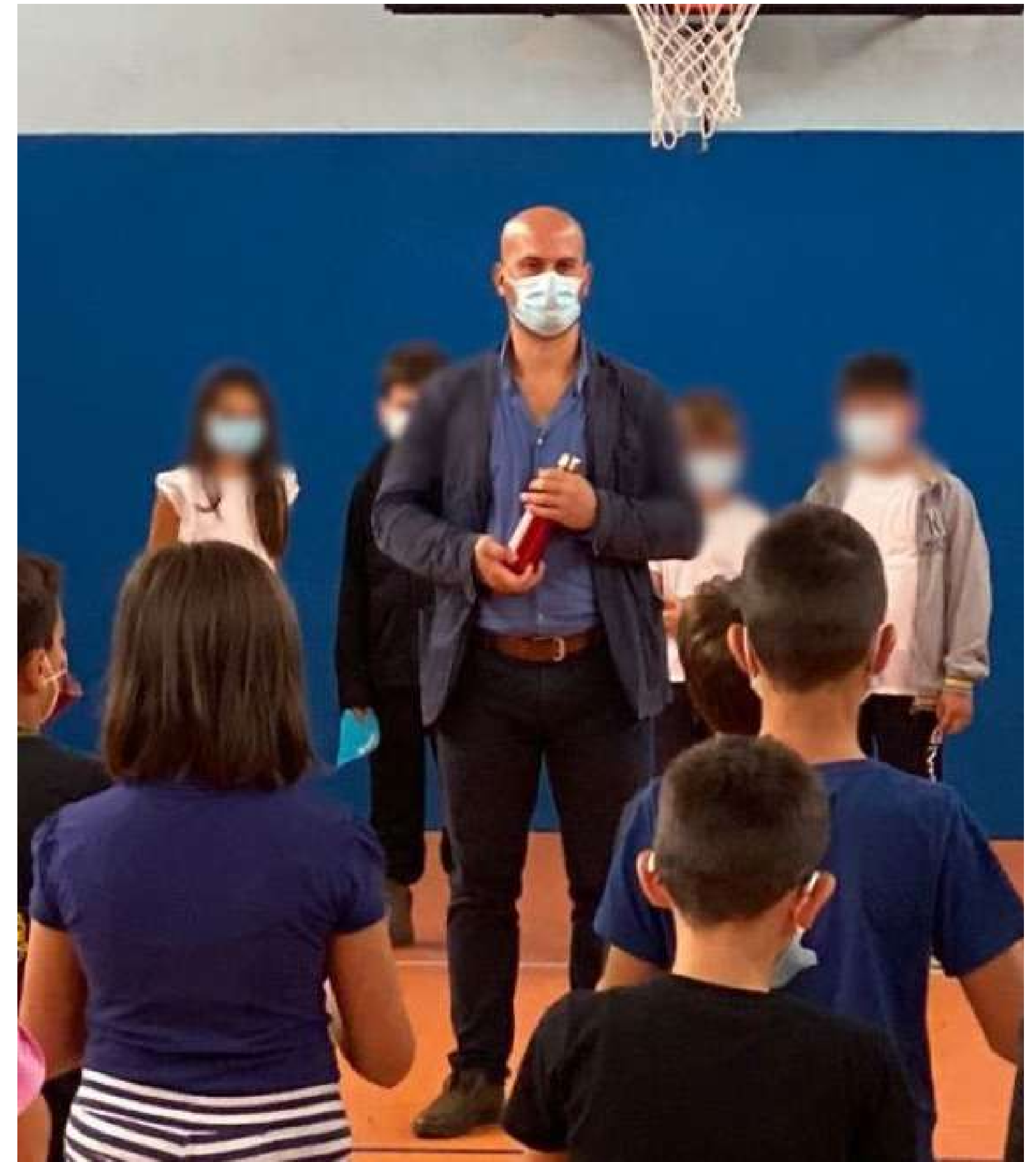

RIFIUTI

Progetti di sensibilizzazione

Il progetto Cibiltà è finalizzato al contrasto allo spreco alimentare ed è comunicato attraverso una campagna di sensibilizzazione in collaborazione con le attività di ristorazione della Città. È prevista anche la collaborazione con le Caritas per la consegna delle eccedenze alimentari ai bisognosi.



VERDE PUBBLICO

Internalizzazione e potenziamento servizi

Le aree verdi, da oggi affidate a «La Fenice», possono contare su un miglioramento del servizio derivato dal continuo potenziamento rispetto ai mezzi, dal maggiore controllo degli interventi e dalla presenza continua degli operai.



VERDE PUBBLICO

Potature

Il nuovo metodo di gestione prevede di non capitozzare gli alberi, di effettuare interventi frequenti di regolarizzazione della chioma e di contenere le spese.

Nel 2021 sono state potate 622 piante dalle ditte esterne, per una spesa di circa 45.000 euro. Inoltre gli operai comunali sono stati impiegati per potare altre 200 piante.

Nel 2022, invece, sono state potate ben 820 piante e tutte dalle ditte esterne, per una spesa di circa 30.000 euro.



VERDE PUBBLICO

Progetto Ossigeno

È stato realizzato un nuovo parco tra via degli Oleandri e via Colle Bracchi. Il terreno ha beneficiato della de-impermeabilizzazione e il parcheggio di via degli Esplosivi è stato ombreggiato. L'intervento ha inoltre permesso di creare due parcheggi naturali con 400 nuovi alberi e ben 2 chilometri di siepi.



VERDE PUBBLICO

Progettazione verde urbano

- » Studio della città.
- » Realizzazione di un masterplan del verde.
- » Sviluppo dei dettagli nelle aree verdi.



CASTELLO

Parco

È stato completato il progetto utilizzato per l'esproprio che ha permesso di realizzare i percorsi, il parcheggio e la pista ciclabile su via Fontana Bracchi.

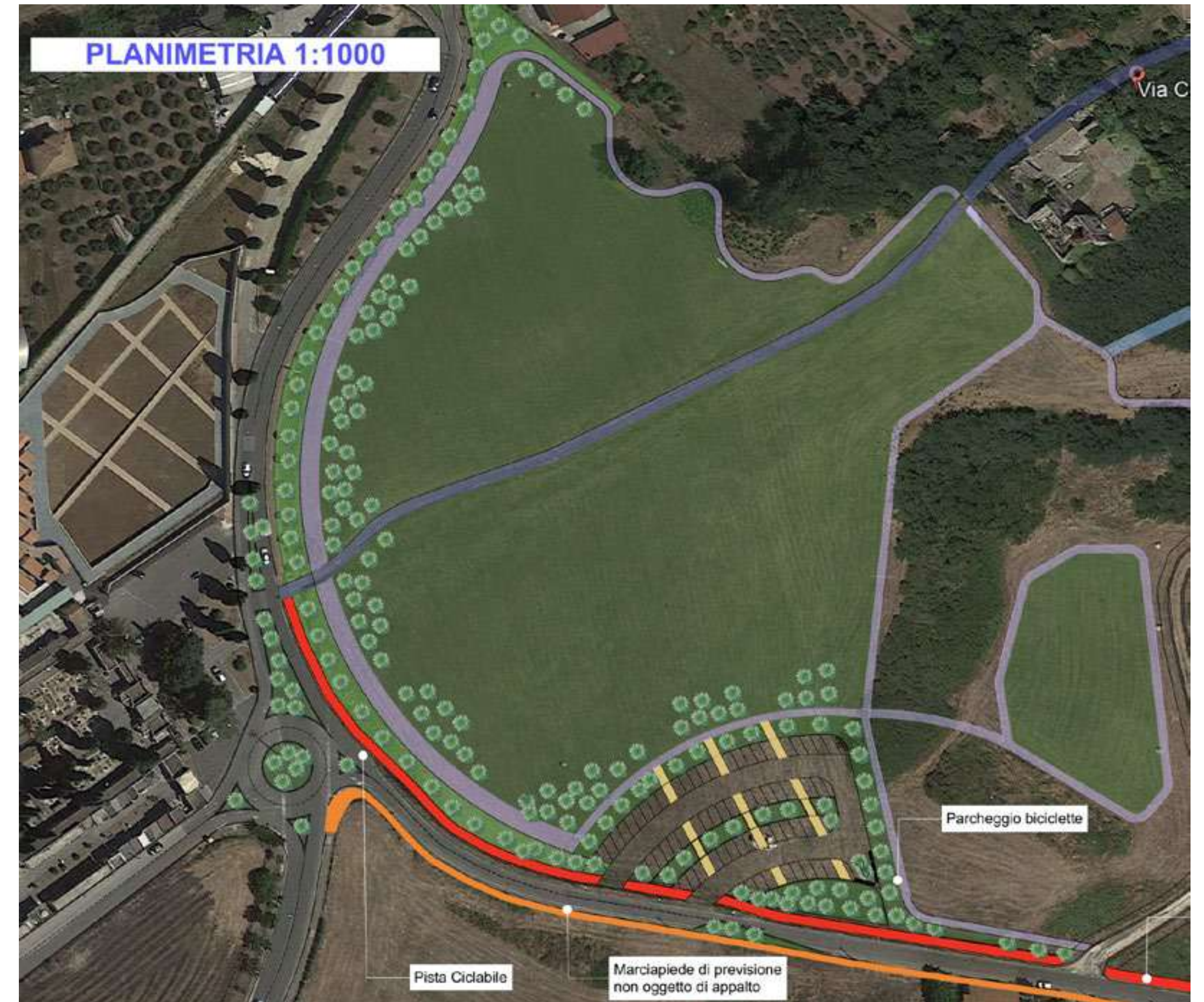

CASTELLO

Arena

In corso di progettazione:

- » Percorsi.
- » Gestione acque piovane.
- » Sottoservizi.
- » Palco incastonato nella roccia.

Tutto nell'ambito di un progetto generale di valorizzazione del parco.



INNOVAZIONE TECNOLOGICA

Aggiornamento software e servizi al cittadino

- » Riduzione della spesa pubblica.
- » Efficientamento della macchina comunale.

Coordinamento posa in opera fibra ottica

L'attività ha permesso di aumentare la potenza delle connessioni domestiche e private, facendo crescere l'interesse delle imprese per la nostra città, in funzione del bisogno di alte velocità di connessione. Inoltre, è stato predisposto lo sviluppo di nuove tecnologie urbane (Smart city).



SICUREZZA

Potenziamento Sorveglianza

Sono stati vinti diversi bandi fondamentali per aumentare il livello di sicurezza dell'intera città.

Il Progetto "Colleferro Sicura" ha permesso di installare 20 telecamere nelle zone critiche: quartiere IV Km, piazza Nassiriya, giardini Unitre, via Carpinetana Sud e giardini Placido Rizzotto.

Il Progetto "Scuole Sicure" ha portato all'installazione di 10 telecamere nei plessi: Liceo "Guglielmo Marconi", Istituto "Stanislao Cannizzaro", Scuola Media "Giuseppe Mazzini", Scuola Media "Leonardo Da Vinci" e Istituto "Falcone".

Zero Droghe:

- » Installazione di 5 telecamere nella zona della "movida".
- » Acquisto di un mezzo a servizio della Polizia Locale.
- » Acquisto di un drone.
- » Corsi e formazione per operatori.

SICUREZZA

Presentato il bando Colleferro Città Sicura con l'installazione di 15 telecamere in altri punti della città: Giardini Via Giotto (lato Colle S. Antonino - Baita), Viale Europa e quartiere San Bruno.



SICUREZZA

Progetto Aziende Sicure

È stato presentato in Prefettura un nuovo grande progetto di sicurezza che ha portato all'installazione di numerose telecamere, aggiunte a quelle presenti, nelle aree più critiche: Piombinara (29), via Casilina (28), accesso a Colleferro dai Comuni Montani (15), quartiere IV Km e confine con Artena (2).

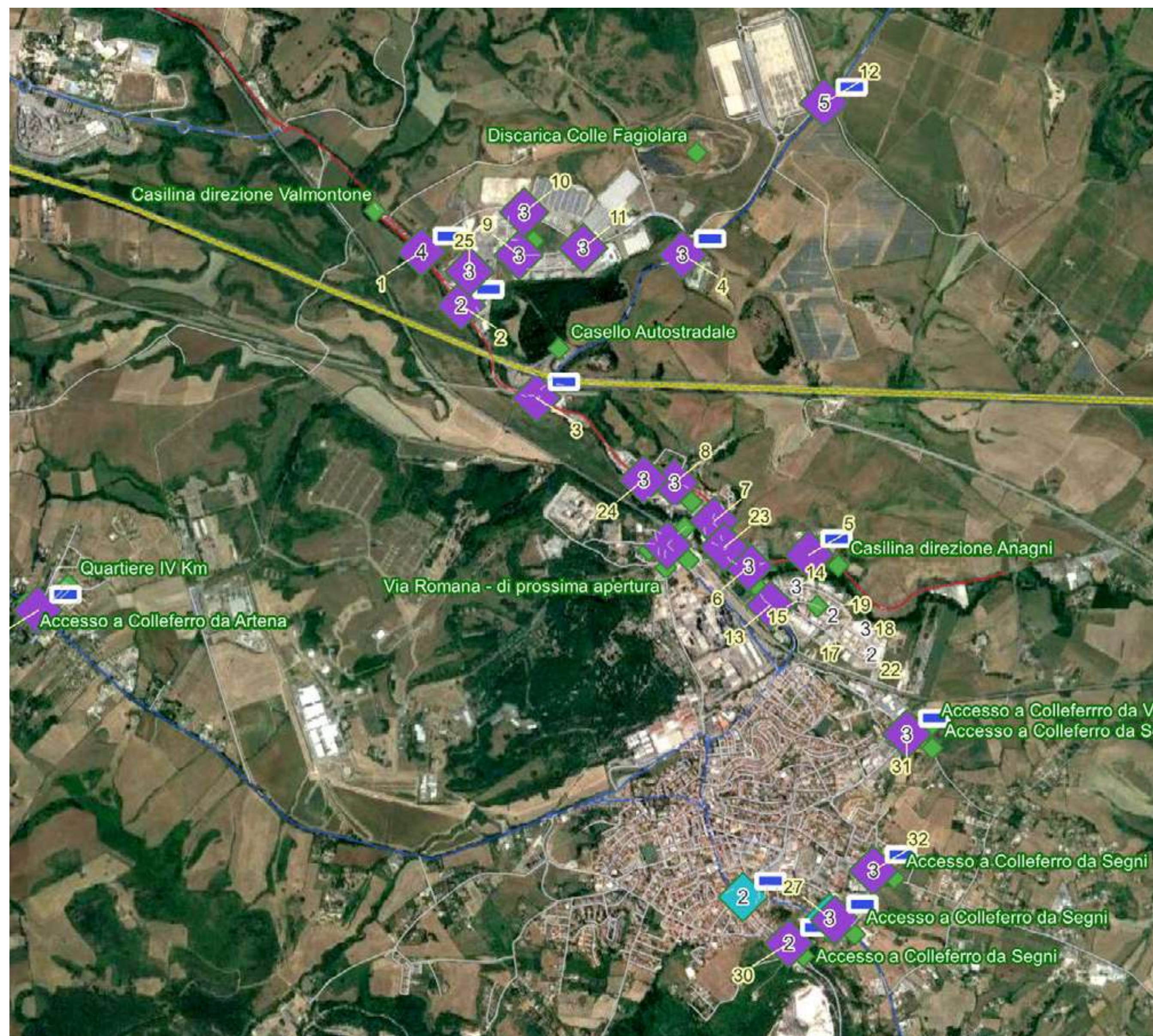

SICUREZZA

Potenziamento delle reti di sorveglianza

In via d'acquisto 10 nuove telecamere mobili:

- » Più facili da installare.
- » Più facili da controllare.
- » Una tecnologia che fa passi avanti.



BENESSERE ANIMALE

Collaborazione con le Guardie Zoofile Ambientali

Finalizzata a instaurare una collaborazione per rafforzare il controllo del territorio insieme alla Polizia Locale.

Sono state organizzate periodicamente giornate di micro-chippatura di cani e gatti.

Altre collaborazioni in arrivo

Nel corso delle prossime settimane verranno siglati nuovi accordi con le associazioni del territorio per far adottare i cani in canile ed evitare che quelli vaganti ci finiscano, facendoli adottare prima.

Gatti

In previsione la realizzazione di un gattile gestito da volontari e supporto alle colonie feline esistenti.



MOBILITÀ

Piano Urbano della Mobilità Sostenibile

Il Piano prevede le azioni
e le prospettive da seguire
per migliorare la mobilità
delle merci e delle persone.



Comune di Colleferro

MOBILITÀ

Sostituzione mezzi inquinanti

Sono stati erogati incentivi per l'acquisto di auto a metano, elettriche, ibride e biciclette a pedalata assistita.

Inoltre sono in via di installazione 15 colonnine di ricarica elettrica, in aggiunta all'acquisto di mezzi elettrici di proprietà del Comune di Colleferro.



AMBIENTE

Proseguo attività SIN

È stata avviata la cantierizzazione della messa in sicurezza permanente di ARPA 2 e per la rimozione degli hotspot nel sito industriale.

Parallelamente è stata avviata la nuova caratterizzazione delle aree ripariali del fiume.

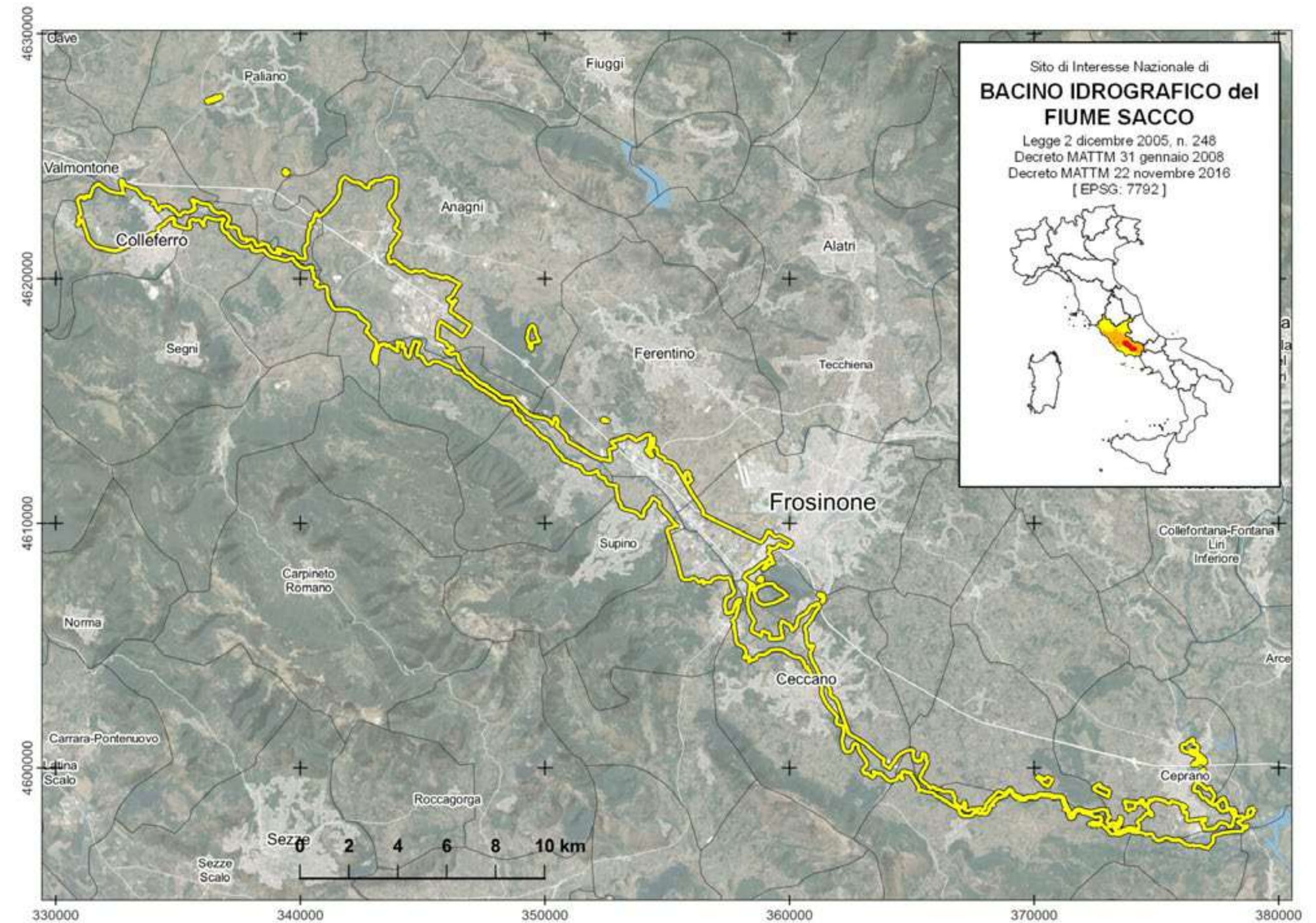

AMBIENTE

Scuola di Formazione Ambientale

L'obiettivo è dare spazio ai giovani, formandoli a livello ambientale, sociale, lavorativo e culturale.

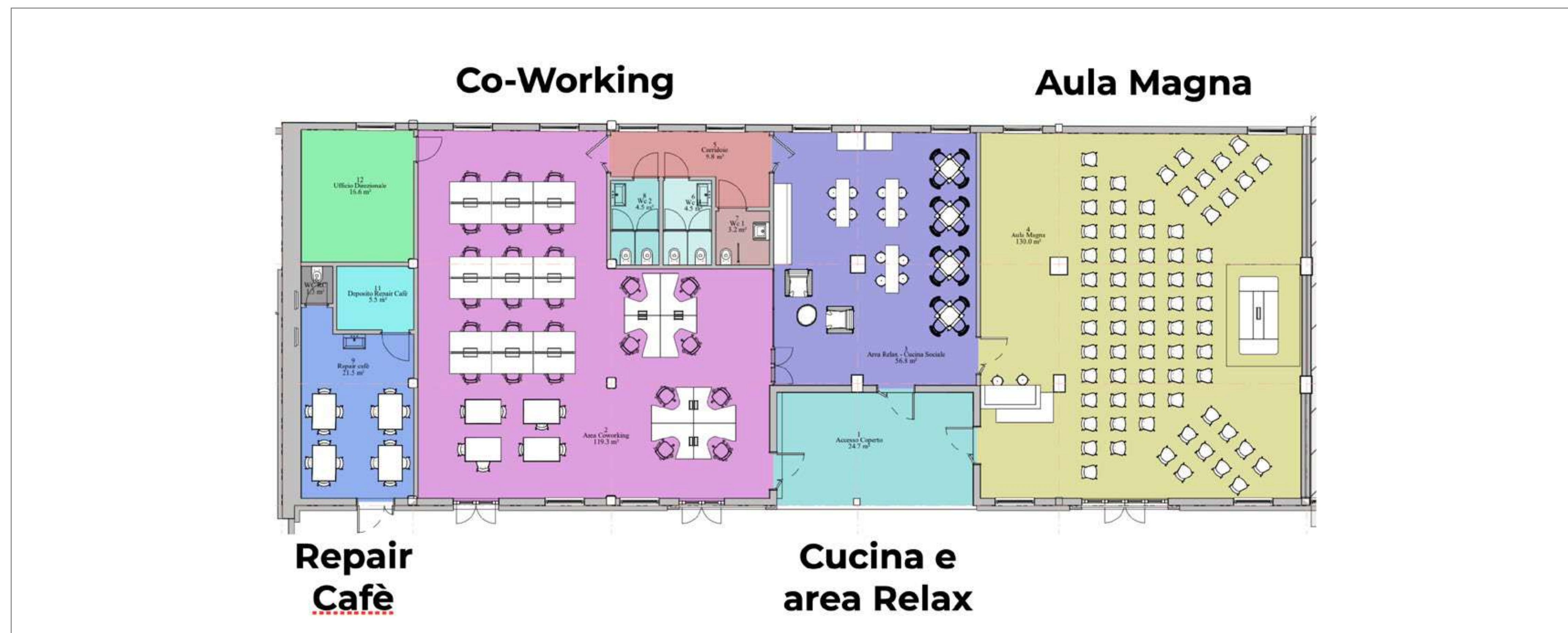

Marco Gabrielli

Assessore

SHOP IN CENTER



Colleferro Shop in Center

Acquista
Ricevi
Ritira

Acquista e ricevi a domicilio o ritira in negozio prodotti e servizi delle attività presenti su Colleferro Shop in Center



Una piazza virtuale in grado di aiutare i negozianti nel processo di digitalizzazione e valorizzazione del commercio di vicinato e favorire l'ampliamento del mercato dalla vendita al dettaglio a quella online.



105

NEGOZI REGISTRATI



900

PRODOTTI PUBBLICATI



40

NEGOZI ATTIVI

APERTURE/CHIUSURE DAL 1 GENNAIO AL 31 DICEMBRE 2020

Esercizi di vicinato – medie strutture – ingrosso

Aperture

24

Chiusure

16

Attività di somministrazione

Aperture

11

Chiusure

10

Attività artigianali

Aperture

19

Chiusure

11

APERTURE/CHIUSURE DAL 1 GENNAIO AL 31 DICEMBRE 2021

Esercizi di vicinato – medie strutture – ingrosso

Aperture

26

Chiusure

27

Attività di somministrazione

Aperture

16

Chiusure

8

Attività artigianali

Aperture

13

Chiusure

5

APERTURE/CHIUSURE DAL 1 GENNAIO AL 31 DICEMBRE 2022

Esercizi di vicinato – medie strutture – ingrosso

Aperture

16

Chiusure

10

Attività di somministrazione

Aperture

18

Chiusure

13

Attività artigianali

Aperture

15

Chiusure

5

MERCATO COPERTO COMUNALE



LAVORI DI POTENZIAMENTO E VALORIZZAZIONE DEL MERCATO COPERTO COMUNALE

BANDO

COLLEFERRO

PROVINCIA DI ROMA



PIANO TERRITORIALE PAESISTICO
AMBITO TERRITORIALE N. 8
VINCOLO EX LEGE 487/1999
STRALCIO TAVOLA E.1.4
SCALA 1:25000



STRALCIO PIG VIGENTE
SCALA 1:2000



UBICAZIONE INTERVENTO
SCALA 1:2000



RILEVO FOTOGRAFICO
SCALA 1:1000

MERCATO COPERTO COMUNALE

Generalità

Il progetto ha l'obiettivo di riqualificare l'area con una serie d'interventi il cui costo complessivo è pari a 199.991,44 euro.

Interventi di progetto:

- » Riqualificazione banchi e attrezzature
- » Riqualificazione non strutturale
- » Riqualificazione e organizzazione aree comuni
- » Valorizzazione dei mercati nel territorio
- » Strumenti di innovazione tecnologica

MERCATO COPERTO COMUNALE

Schermatura tunnel

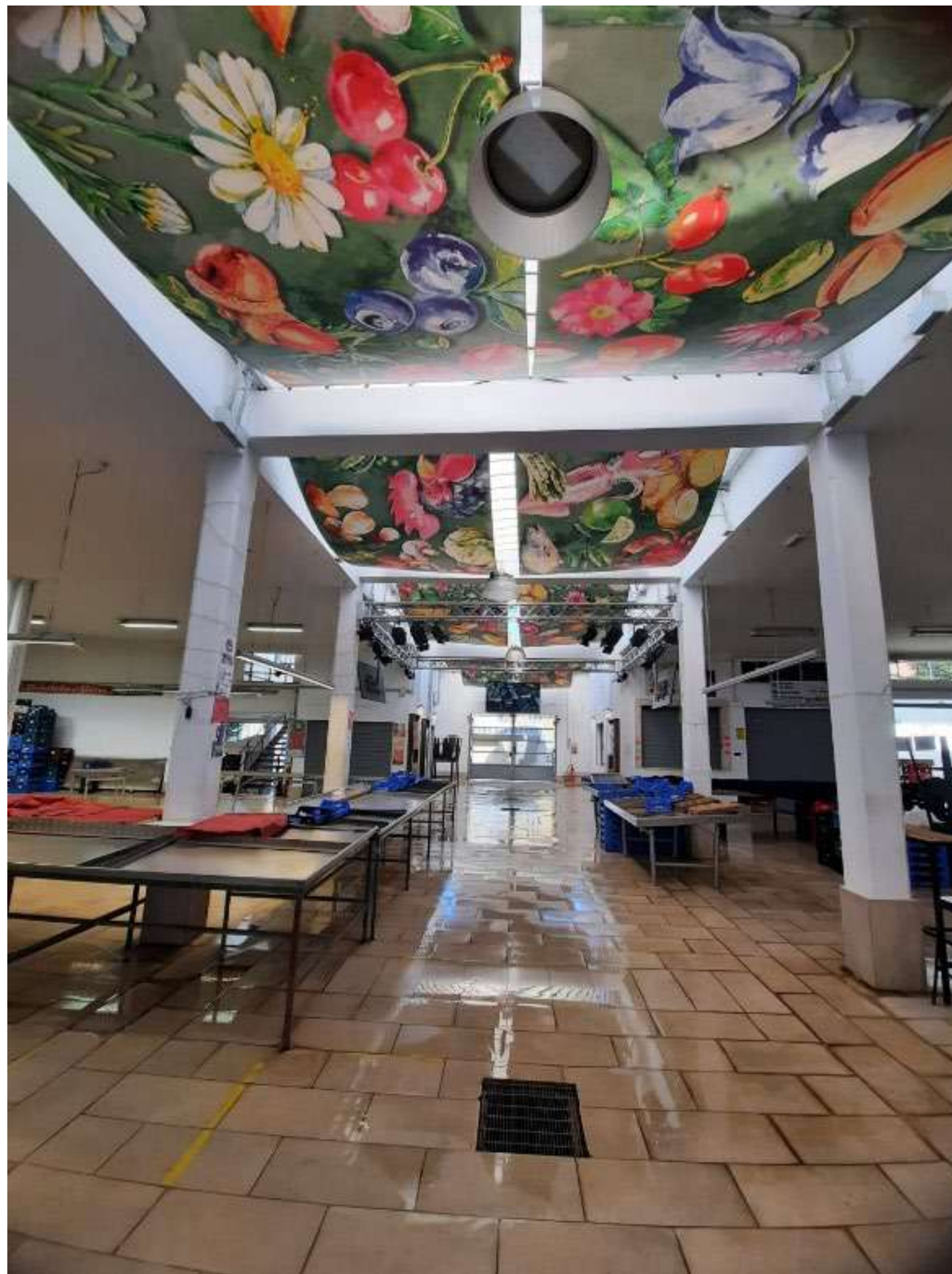

MERCATO COPERTO COMUNALE

Area polifunzionale

banchi vendita/somministrazione



MERCATO COPERTO COMUNALE

Orto didattico



REALIZZAZIONE AREE LUDICHE INCLUSIVE ECOCOMPATIBILI

Questa Amministrazione sta studiando la realizzazione di due Aree Ludiche da collocarsi nel:

- Parco via Giusti

- Parco Colle Sant'Antonino

REALIZZAZIONE AREE LUDICHE INCLUSIVE ECOCOMPATIBILI

Caratteristiche

Le realizzazioni seguono la logica progettuale di seguenti importanti caratteristiche.

Accessibilità

Le aree sono totalmente inclusive e cioè fruibili da tutti i bambini.

Eco Compatibilità

I giochi sono realizzati con alluminio e plastica riciclata e riciclabile, contraddistinti da un elevato grado di resistenza strutturale e dei materiali.

Sicurezza

I parchi saranno inoltre dotati di telecamere per la video sorveglianza.

REALIZZAZIONE AREE LUDICHE INCLUSIVE ECOCOMPATIBILI

Visione

L'accessibilità è strumento fondamentale per la socializzazione tra i bambini e condivisione del momento ludico con tutti, nessuno escluso. Abbattere le barriere architettoniche, anche in questo settore, assume un grande valore sociale.

L'eco compatibilità dei materiali mostra ai giovani utenti cosa si può realizzare riciclando i materiali di scarto più comuni: plastica e alluminio. Andremo così ad educare le nuove generazioni con esempi concreti, valorizzando l'importanza della raccolta differenziata e del riciclo.

REALIZZAZIONE AREE LUDICHE INCLUSIVE ECOCOMPATIBILI

Parco Colle Sant'Antonino



REALIZZAZIONE AREE LUDICHE INCLUSIVE ECOCOMPATIBILI

Parco
Via Giusti



RIQUALIFICAZIONE PIAZZA GOBETTI CON INTERVENTI SULL'ARREDO URBANO E DECORO ARCHITETTONICO

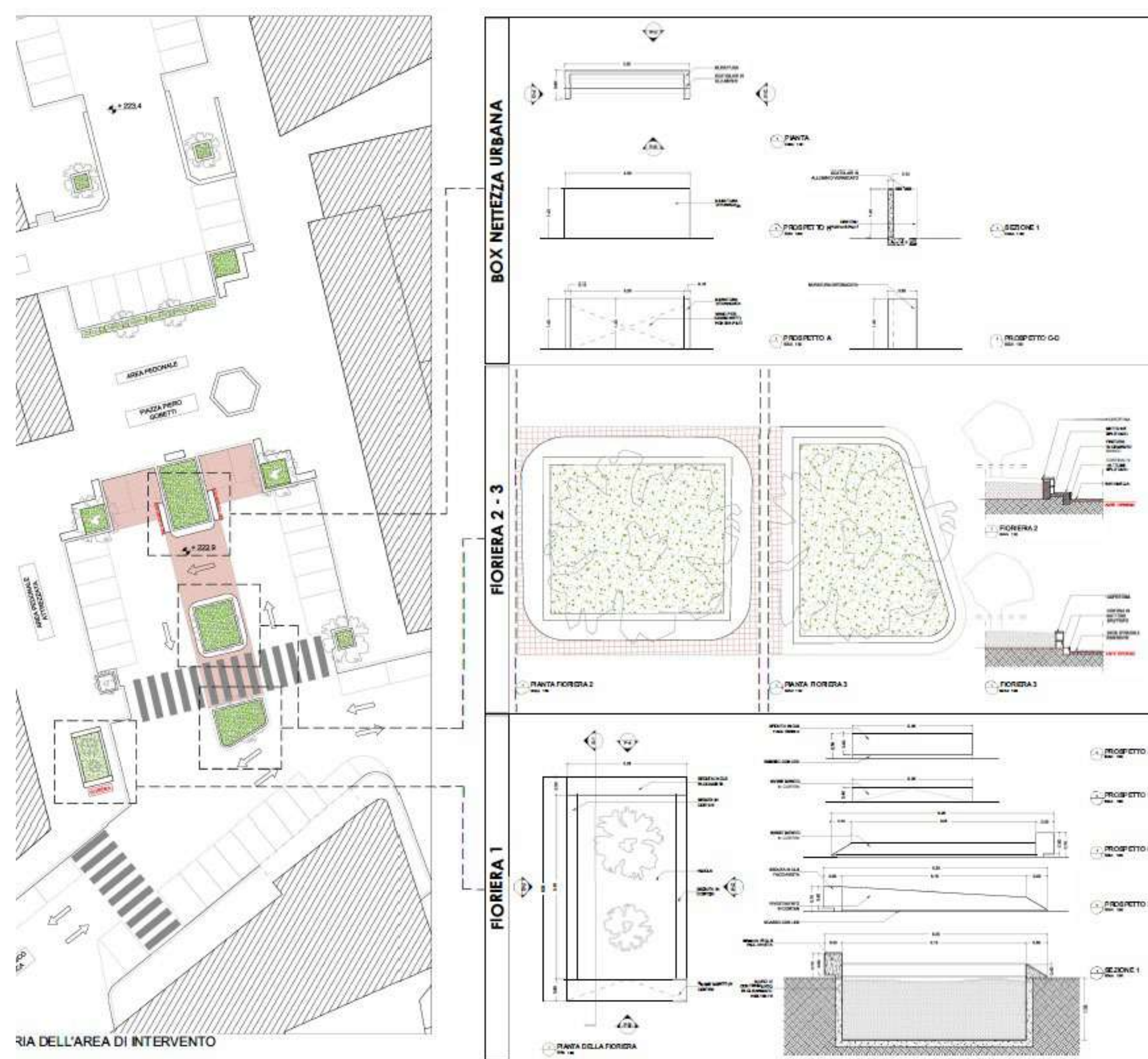

RIQUALIFICAZIONE PIAZZA GOBETTI CON INTERVENTI SULL'ARREDO URBANO E DECORO ARCHITETTONICO

L'intervento integra più strategie

1

Rimozione dell'ex isola ecologica e la realizzazione di una fioriera con seduta perimetrale rivestita in acciaio Corten.

2

Schematura dei bidoni a servizio delle attività commerciali con box dedicati alla nettezza urbana.

PICCOLA LIBRERIA LIBERA



PICCOLA LIBRERIA LIBERA

Francesco Guadagno

Assessore

BILANCIO

- » Ufficio Unico delle Entrate
- » Ufficio Spending Review
- » Ufficio Unico Delle Bollette
- » Pulizia Residui



SOCIETÀ PARTECIPATE



Farmacia comunale

Minerva

Fenice



Liquidazione PIP

Liquidazione STU

Liquidazione ASSC

INFRASTRUTTURE VIARIE

Ponte Valle Sette Due

1.311.000 euro

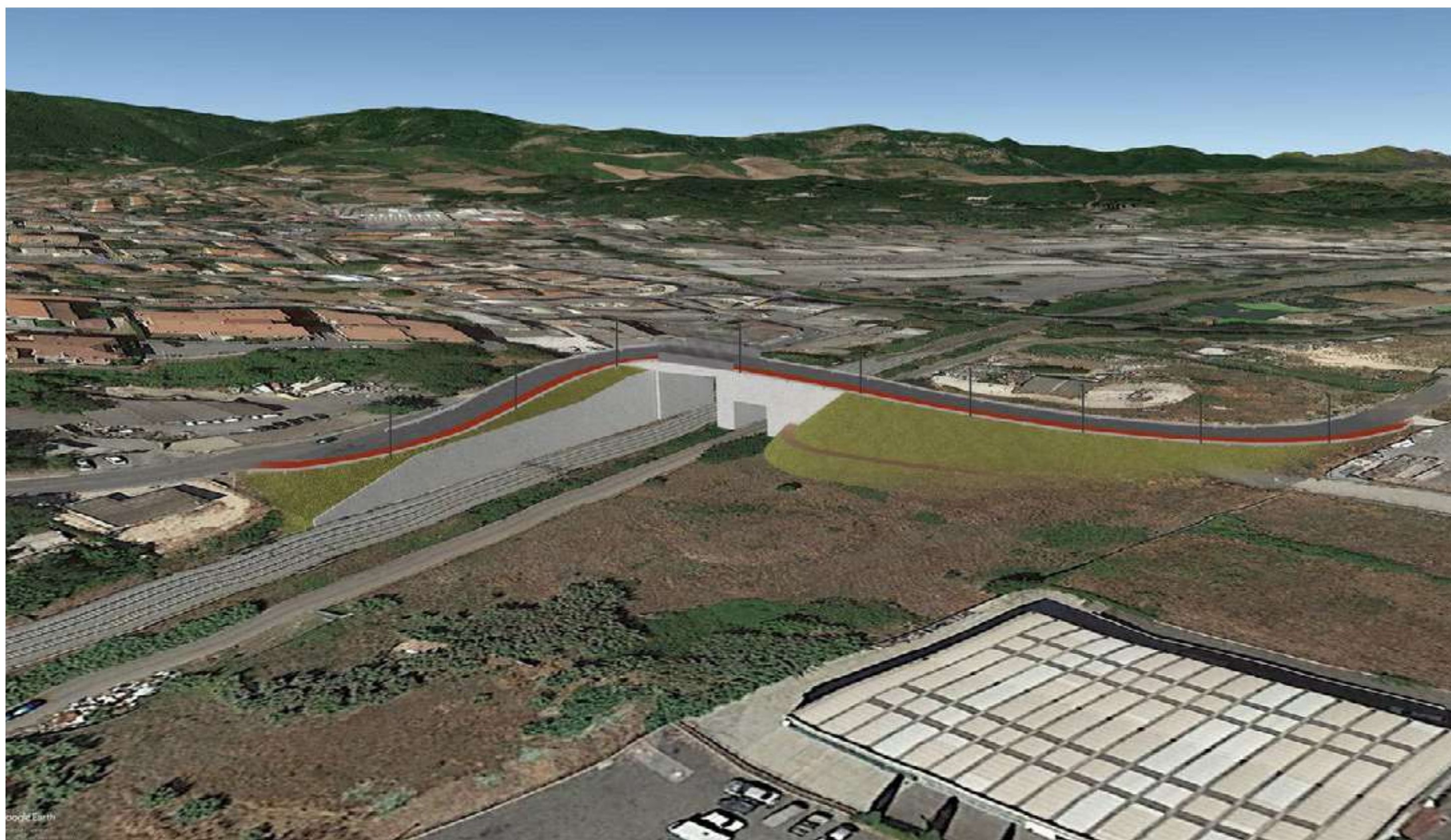

INFRASTRUTTURE VIARIE

Passerella Via Romana

630.000 euro



INFRASTRUTTURE VIARIE

Via Romana



INFRASTRUTTURE VIARIE

Via Consolare Latina

580.000 euro



INFRASTRUTTURE VIARIE

Nuovo capolinea Cotral

1.372.000 euro



IMMAGINI DI RIFERIMENTO



INFRASTRUTTURE VIARIE

Attraversamenti pedonali illuminati



SPORTELLO EUROPA

- » Servizio civile
- » Europa in Comune
- » Iurc
- » Eures
- » Intereg
- » Piccoli musei in viaggio
- » Città metropolitana
- » Avio Centro ricerca
- » Life
- » Centro Riciclo



LAVORO

- » Bando Area di Crisi Complessa
- » Programma GOL
- » Comitati per l'occupabilità
- » Tavolo stakeholder



CAPITALE EUROPEA DELLO SPAZIO



Diana Stanzani

Assessore

ISTRUZIONE

Asilo Nido "Aladin"

Interventi di ristrutturazione, messa in sicurezza e riqualificazione

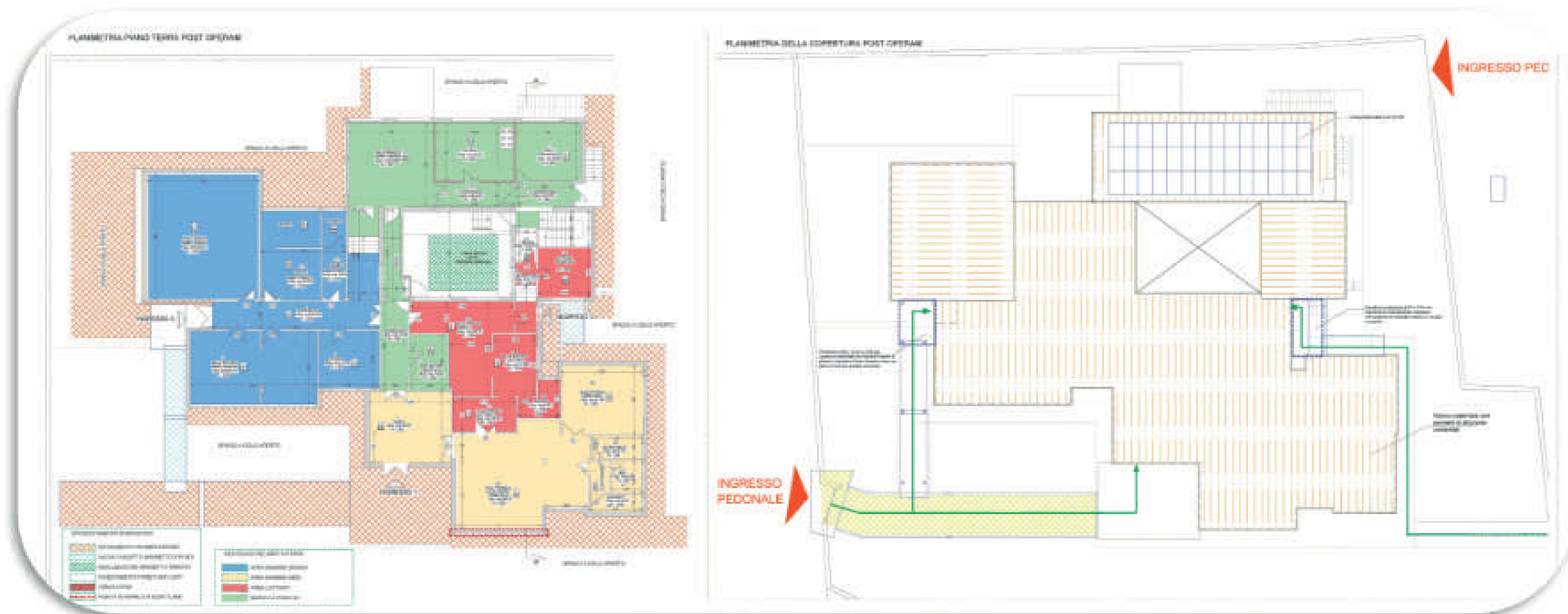

ISTRUZIONE

Asilo Nido "Aladin"

Tale intervento ha lo scopo di garantire un adeguato standard di sicurezza per gli utenti e bambini e personale addetto e quindi offrire un miglior servizio alla collettività, ponendo particolare attenzione agli standard in materia di sicurezza e tutela ambientale, anche nella prospettiva di realizzare un'area ecologicamente attrezzata con una serie d'interventi il cui costo complessivo è pari a 500.000 euro.

Interventi di progetto

- » ADEGUAMENTO AREE INTERNE
- » SISTEMAZIONE AREE ESTERNE
- » SISTEMAZIONE AREA GIOCHI ESTERNA
- » SISTEMAZIONE CHIOSTRINA INTERNA
- » REALIZZAZIONE IMPIANTO FOTOVOLTAICO CON ACCUMULO

ISTRUZIONE

Asilo Nido "Aladin" - AULA BAMBINI GRANDI



ISTRUZIONE

Asilo Nido "Aladin" - SALA MENSA

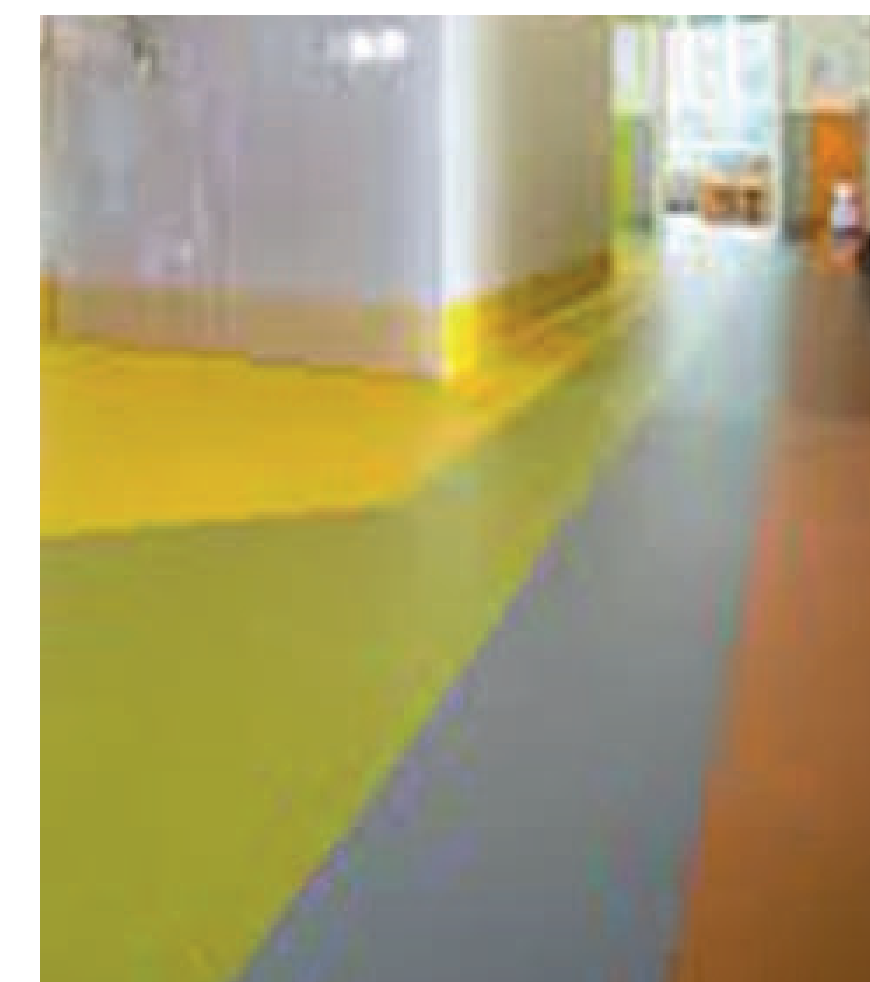

ISTRUZIONE

Scuola Elementare "Dante Alighieri"

Interventi di Efficientamento energetico e adeguamento sismico

- » Adeguamento sismico
- » Realizzazione cappotto termico
- » Installazione nuovi infissi
- » Installazione fotovoltaico
- » Realizzazione impianto geotermico
- » Restyling spazi esterni



Importo lavori: 2.400.000 euro

ISTRUZIONE

Scuola Elementare "Dante Alighieri"

Interventi di Efficientamento energetico e adeguamento sismico



ISTRUZIONE

Istituto P.I.A. "Parodi-Delfino"

Realizzazione della nuova sede.

Importo complessivo: 10.970.000 euro

la Repubblica

Studenti e affitti, il buon esempio di Colleferro: "Duecento euro per vivere nel centro storico a due passi dai corsi. Così è rinata la nostra città"

di Luca Ianniello

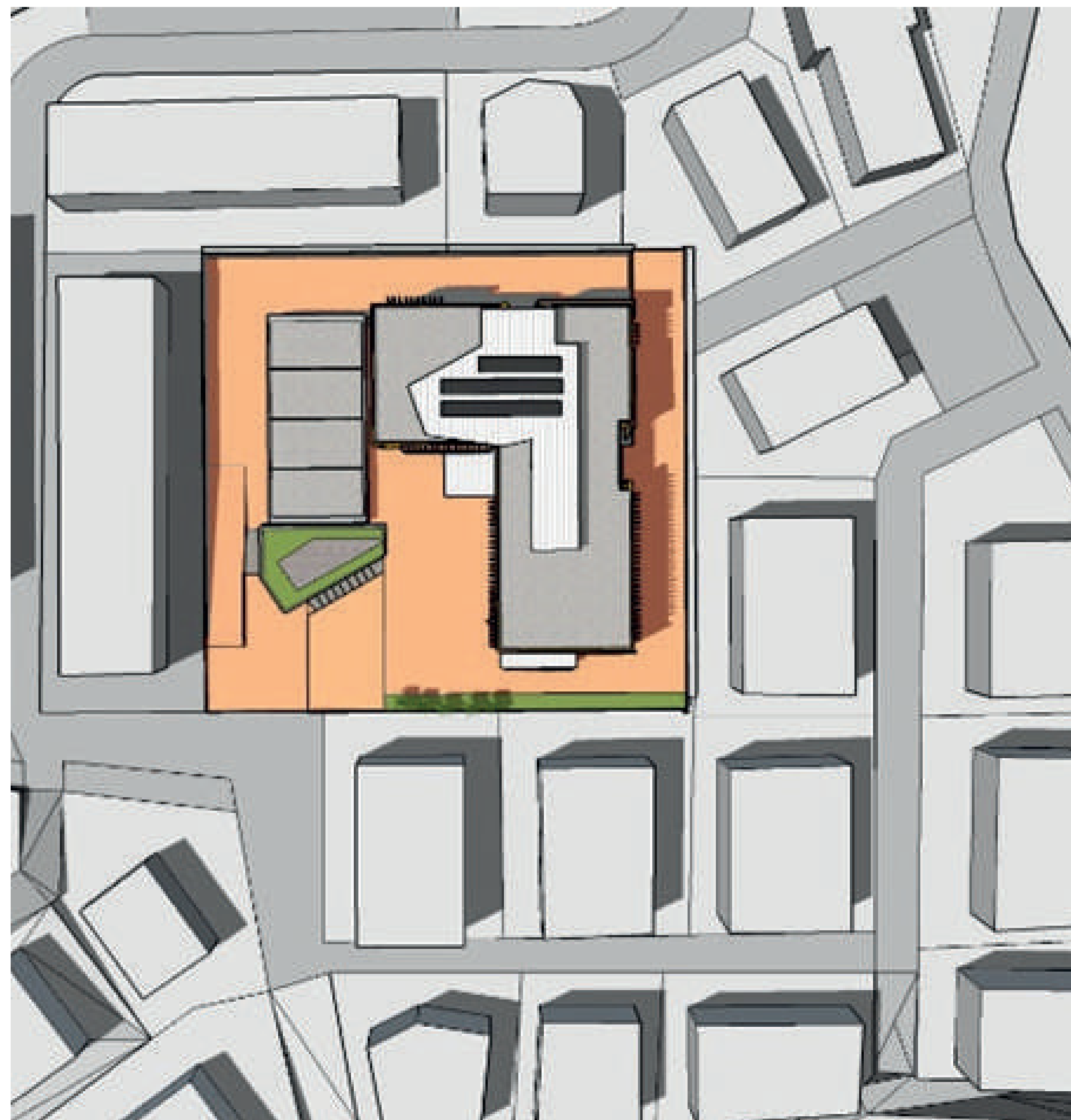
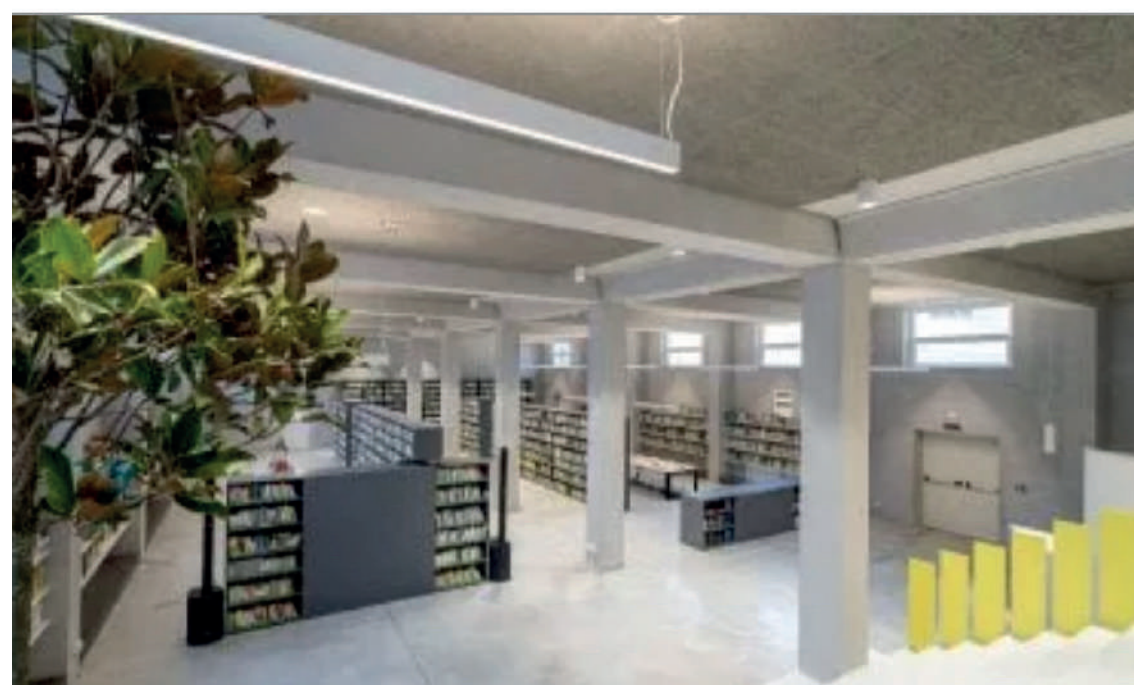

ISTRUZIONE

Istituto P.I.A. "Parodi-Delfino"



ISTRUZIONE

Istituto P.I.A. "Parodi-Delfino"



ISTRUZIONE

Istituto P.I.A. "Parodi-Delfino"



SOCIALE

Centro per l'Autismo dei bambini

Piano nazionale di ripresa e resilienza (PNRR)

missione 5 - componente 2 investimento/sub-investimento 2.1 - "Rigenerazione urbana"

Progetto di recupero e ristrutturazione immobile comunale sito in Via Fontana dell'Oste da destinare a Centro per l'Autismo dei bambini CUP: D54E21000510001

Importo complessivo: 252.528,23 euro



Finanziato
dall'Unione europea
NextGenerationEU

SOCIALE

Centro per l'Autismo dei bambini



STANZA SENSORIALE



ATTIVITÀ MOTORIA

SOCIALE

Centro per l'Autismo dei bambini



ANTE OPERAM



POST OPERAM

SOCIALE



Interventi di riqualificazione 28 alloggi via Fontana Bracchi

Finanziato dall'Unione Europea –
Next Generation EU, Fondi P.N.R.R.,
Missione 2 componente 2 –
“Sicuro, Verde e Sociale: Riqualificazione
dell’edilizia Residenziale Pubblica” –
decreto legge 6 maggio 2021,
N°59 – articolo 1 comma 2, lettera C, punto 13.

“Sicuro, Verde e Sociale: Riqualificazione
dell’edilizia Residenziale Pubblica”,
convertito dalla legge 1° luglio, N°101.
Fondo Complementare al Piano Nazionale
di Ripresa e Resilienza.



CORTE ESTERNA

SOCIALE

Interventi di riqualificazione 28 alloggi via Fontana Bracchi



VISTA DA VIA COLLE BRACCHI



VISTA DA VIA PIAZZA GAUCCI

SOCIALE

Housing temporaneo, centro servizi per il contrasto alla povertà e Stazione di Posta.

PROGETTI PNRR - Missione 5 "Inclusione e coesione", componente 2 "Infrastrutture sociali, famiglie, comunità e terzo settore", sottocomponente 1 "Servizi sociali, disabilità e marginalità sociale".

- » Realizzazione di N°3 alloggi. Ogni alloggio è dotato di due camere, spazio soggiorno, cucina e servizi igienici. Sono previsti interventi di efficientamento energetico e adeguamento sismico.
- » Realizzazione di uno spazio accoglienza e punto informazione.
- » Abbattimento barriere architettoniche. Attraverso l'installazione di un ascensore e di rampe di accesso agli spazi comuni.
- » Realizzazione di spazi sociali polivalenti.
- » Realizzazione di una piazza esterna a livello stradale.
- » Rifacimento terrazza/giardino.

Importo complessivo: 1.800.000 euro

SOCIALE

**Housing temporaneo,
centro servizi
per il contrasto
alla povertà
e stazione di posta**

Sezioni Post-Operam
Villino via Gramsci, Colleferro
Elaborati scala 1:100

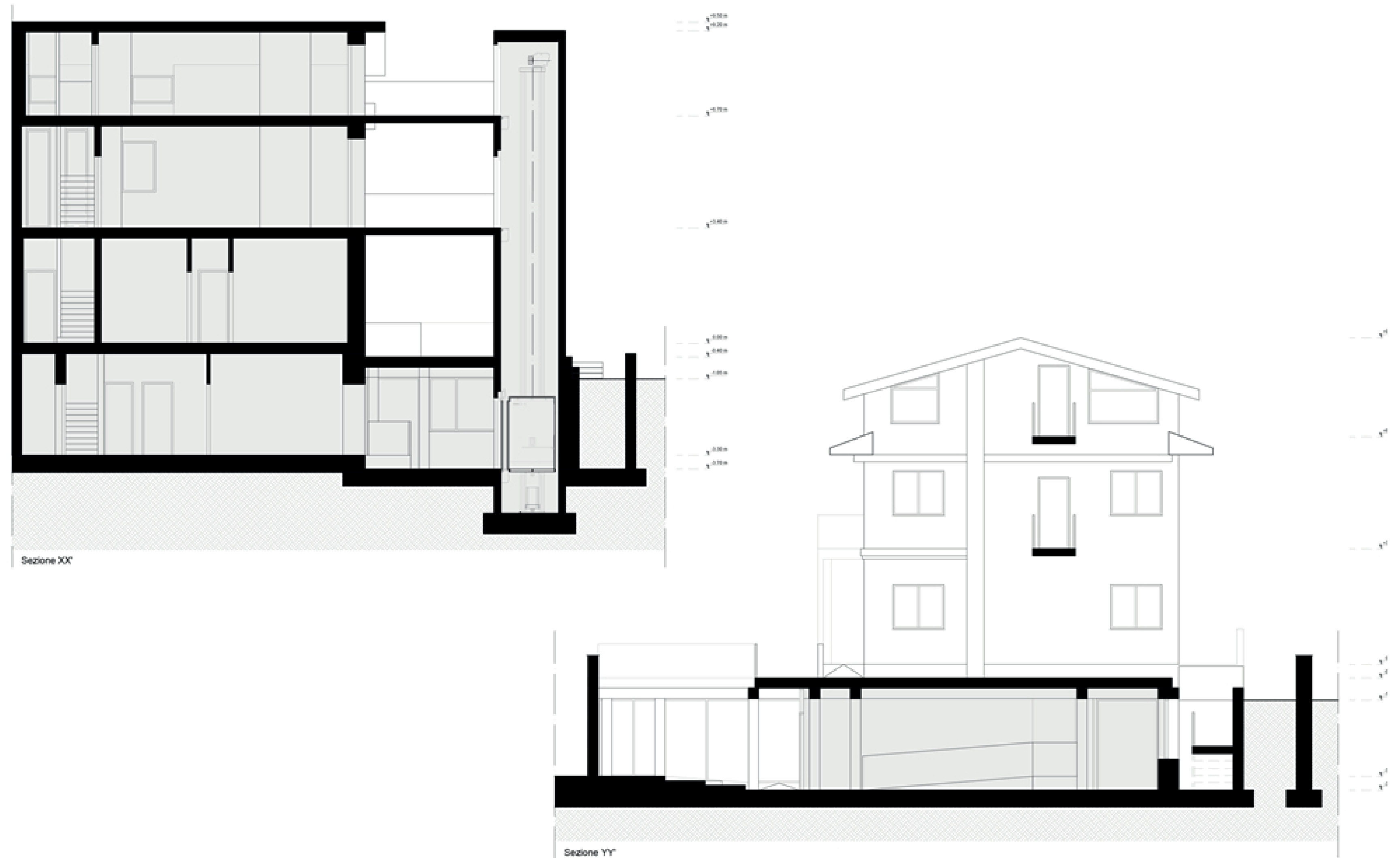

SOCIALE

**Housing temporaneo,
centro servizi
per il contrasto
alla povertà
e stazione di posta**



SOCIALE

**Housing temporaneo,
centro servizi
per il contrasto
alla povertà
e stazione di posta**



SOCIALE

P.I.P.P.I. Programma d'intervento per la prevenzione dell'istituzionalizzazione.

Sostegno alle capacità genitoriali e prevenzione della vulnerabilità delle famiglie e dei bambini.

P.I.P.P.I. è un programma sviluppato a sostegno di bambini vulnerabili e delle loro famiglie e finalizzato a dare risposte al bisogno di ogni bambino di crescere in un ambiente stabile, sicuro, protettivo e "nutriente". Il programma è pensato per contrastare attivamente l'insorgere di situazioni di vulnerabilità in senso lato, come condizione sociale multidimensionale e complessa che include e genera avversità sociali (povertà, violenza giovanile), familiari (violenza familiare, le rotture, i conflitti), emotive, cognitive (la difficoltà di apprendimento e comportamento a scuola) e di salute fisica e mentale (il carico assistenziale dovuto a disabilità gravi).

Tali avversità sociali mettono i bambini e i giovani a rischio di sviluppare gravi problemi psicosociali e di non essere in grado di raggiungere il loro pieno potenziale di sviluppo, generando disuguaglianze sociali, dispersione scolastica e allontanamenti dalle famiglie di origine.

SOCIALE

L'approccio dell'intervento sulla vulnerabilità proposto in P.I.P.P.I. intende costruire una reale possibilità per questi bambini, di interrompere "il circolo dello svantaggio sociale" tramite l'individuazione di azioni precise e idonee, di carattere preventivo, che hanno come finalità l'accompagnamento non solo del bambino ma dell'intero nucleo familiare in situazione di vulnerabilità.

Il progetto consente l'esercizio di una genitorialità positiva e responsabile e la costruzione di una risposta sociale ai bisogni evolutivi dei bambini nella loro interezza, con l'obiettivo di rafforzare il loro sviluppo, garantendo una più alta qualità educativa e relazionale nel loro ambiente familiare e sociale.

P.I.P.P.I. è un programma che risponde alla multidimensionalità del problema con la multidimensionalità dell'intervento.

Sara Zangrilli

Assessore

**PROGRAMMA
TRIENNALE DELLE
OPERE PUBBLICHE**

Il triennale redatto
per gli anni 2023 – 2025
non è un libro dei sogni
ma un elenco di opere
cantierizzabili già nei
prossimi mesi.

10 INTERVENTI DI RIGENERAZIONE URBANA

1° - Auditorium "Fabbrica della musica"

Sono previsti interventi di ristrutturazione del piano superiore dell'Auditorium per un importo di 880.000 euro.



10 INTERVENTI DI RIGENERAZIONE URBANA

2° - Centro Extra Comunitari - Centro per l'autismo

È stata avviata la messa a norma e la ristrutturazione della struttura, con l'obiettivo di dare una nuova vita a questo spazio convertendolo a centro per l'autismo. L'intervento prevede un investimento di 330.000 euro.



10 INTERVENTI DI RIGENERAZIONE URBANA

3° - Immobile sito in via A. Vespucci - Casa delle associazioni

Avviata la manutenzione straordinaria per la ristrutturazione e la messa a norma dei locali destinati ad ospitare associazioni e comitati. Il tutto per un importo di 220.000 euro.



10 INTERVENTI DI RIGENERAZIONE URBANA

4° - Locali di fronte sala Konver - Spazio giovani, ampliamento museale

Il progetto prevede la ristrutturazione, l'efficientamento e la messa a norma dei locali di fronte alla sala Konver. La struttura verrà destinata per metà a spazio ai giovani e la restante parte a museo. L'investimento è pari a 379.500 euro.

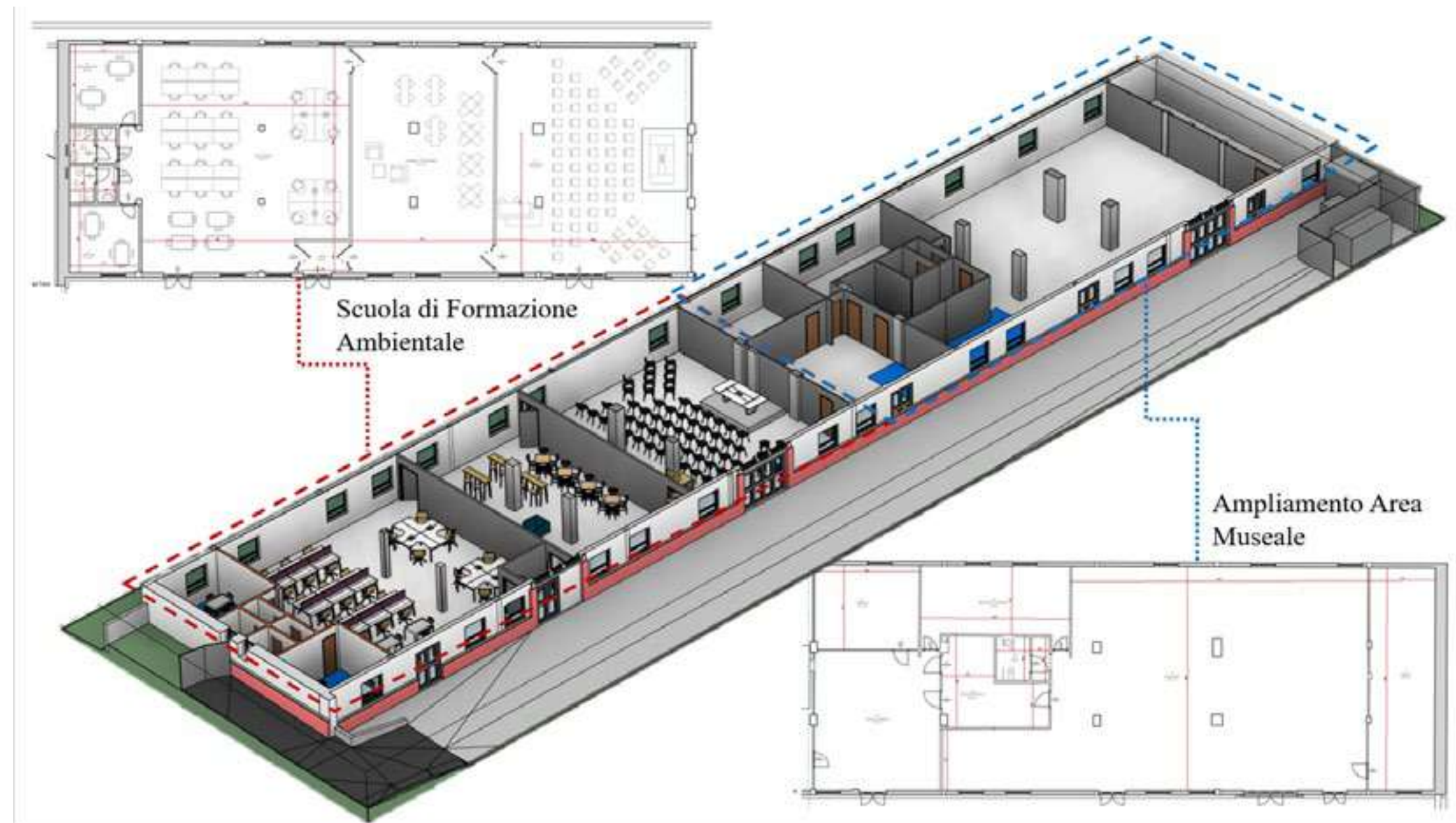

10 INTERVENTI DI RIGENERAZIONE URBANA

5° - Palazzetto dello sport

Avviata l'opera di efficientamento energetico dell'intero impianto sportivo, interessato precedentemente da interventi di sistemazione del tetto della scalinata principale di ingresso. L'intervento prevede un investimento di 660.000 euro.

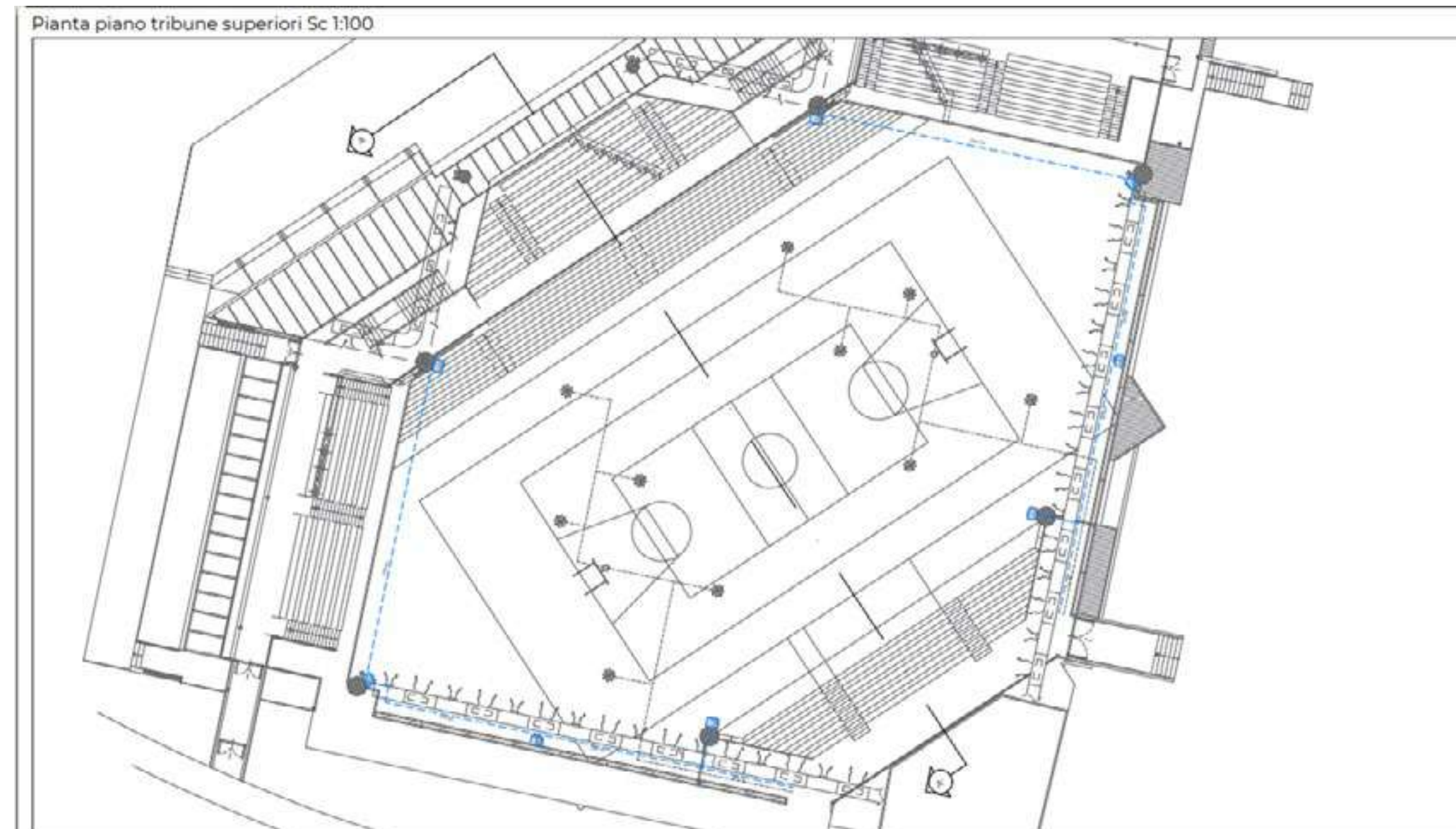

10 INTERVENTI DI RIGENERAZIONE URBANA

6° - Sistemazione fognatura via Fontana dell'Oste

Sono previsti interventi che riguardano la fognatura sita in Via F. dell'Oste e di collegamento con via Valle Sette Due. L'importo totale è di 220.000



10 INTERVENTI DI RIGENERAZIONE URBANA

7° - Locali Ex IPIA

Il progetto prevede la ristrutturazione di una parte dei locali siti in Via Nobel, finalizzata a ospitare l'archivio storico. L'investimento è di 110.000 euro.



**Complesso Architettonico
SPAZIO COLLEFFERRO (exIPIA)**
MANUTENZIONE STRAORDINARIA
IMMOBILE COMUNALE EX IPIA SITO IN VIA NOBEL

PROGETTO
ARCHIVIO STORICO COMUNALE
Renzo Rossi

Piano Nazionale di Ripresa e Resilienza (PNRR)
Missione 5 - Componente 2 - Investimento / Subinvestimento 2.1
RIGENERAZIONE URBANA / € 110.000,00

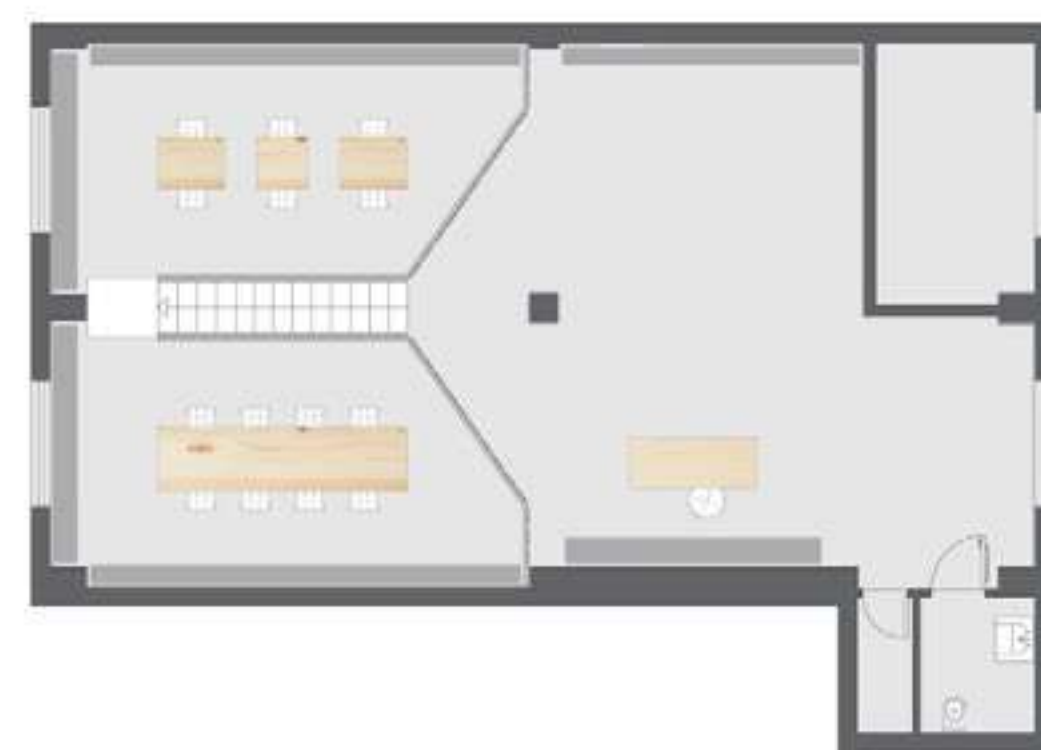

10 INTERVENTI DI RIGENERAZIONE URBANA

8° - Foresteria Club House

L'intervento permette la messa a norma e la ristrutturazione della foresteria sopra la Club House di via degli Atleti. L'investimento è di 110.000 euro.



10 INTERVENTI DI RIGENERAZIONE URBANA

9° - Castello

La messa in sicurezza della struttura si aggiunge all'intervento di realizzazione del parcheggio e di recupero dell'anfiteatro alle spalle del Castello, per cui saranno in arrivo fondi aggiuntivi. L'importo dell'intervento è di 1.980.000 euro.

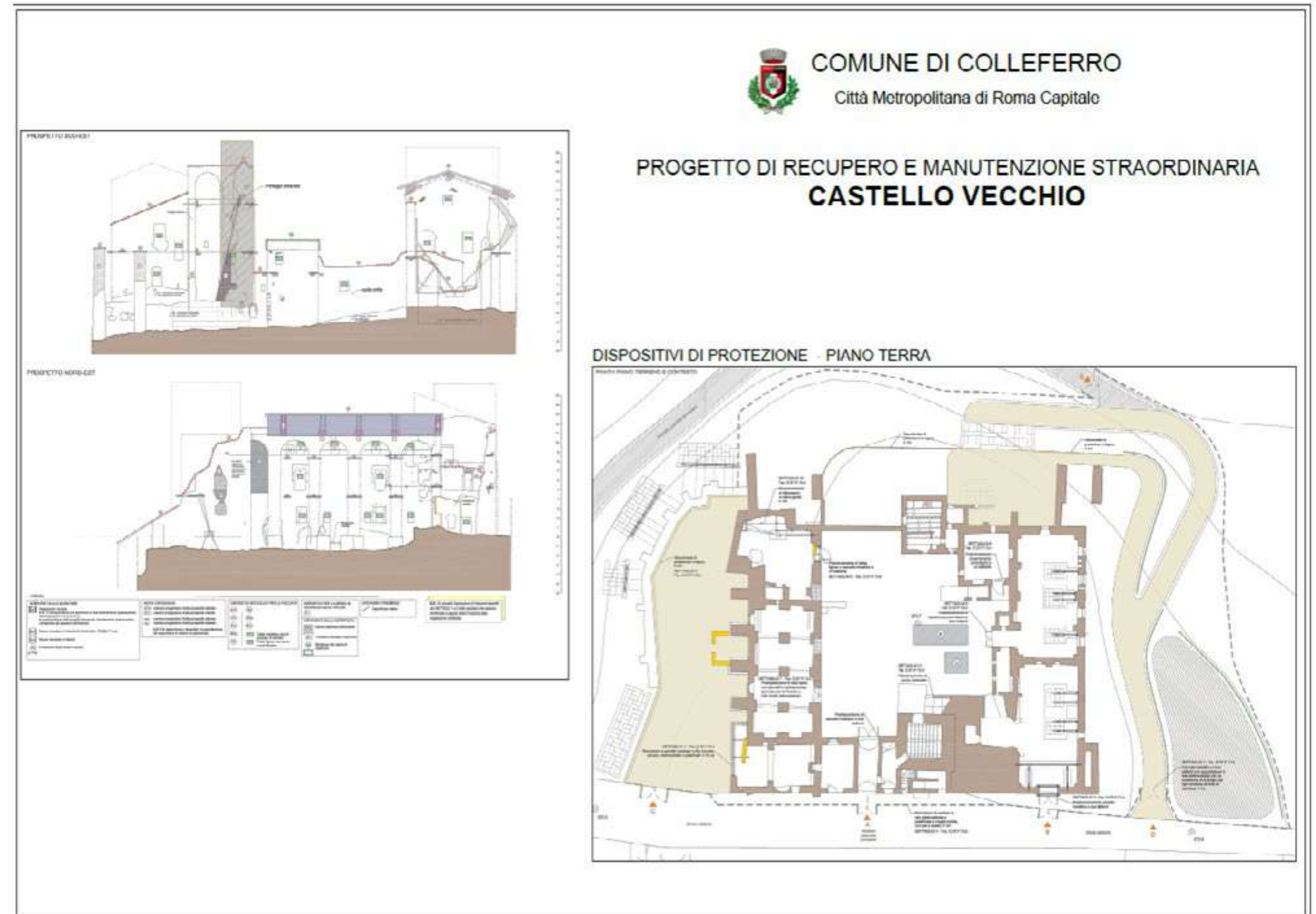

10 INTERVENTI DI RIGENERAZIONE URBANA

10° - Parco fluviale

Gli interventi di ripristino, messa in sicurezza e riqualificazione del parco fluviale prevedono un investimento di 440.000 euro.



EDIFICIO “EX DIREZIONE GENERALE SOCIETÀ BOMBRINI PARODI DELFINO E ANNESSO SACRARIO”

Il progetto è finalizzato all’inserimento nel piano triennale dell’edificio “Ex direzione generale e uffici della società Bombrini Parodi Delfino e dell’annesso sacrario”, oggetto di esproprio da parte del Comune.

Sono previsti interventi per la messa a norma e l’abbattimento delle barriere architettoniche, utili a rendere fruibile la struttura all’intera cittadinanza.



CASERMA VIGILI DEL FUOCO

Realizzazione nuovo Distaccamento dei Vigili del Fuoco di Colleferro. Importo 4.989.000,00



RIQUALIFICAZIONE DEL GIARDINO ADIACENTE LA PIAZZA ANGELO VASSALLO: PIAZZA WILLY MONTEIRO DUARTE

Sono pianificati gli interventi di riqualificazione ambientale e la valorizzazione del decoro urbano del giardino adiacente la piazza Angelo Vassallo.

L'investimento è di 450.000 euro.



PIAZZA COSMONAUTI

È stata avviata l'opera di restauro conservativo della facciata e la manutenzione straordinaria della corte interna del complesso monumentale ex IPIA. Il tutto, per un investimento di 488.491,79 euro.



II CAMPO DA RUGBY IN VIA ORIANA FALLACI

È in via di realizzazione il 2° campo da rugby per un importo di 1.600.000 euro.



RIFACIMENTO MANTO ERBOSO CAMPO DI CALCIO ANDREA CASLINI

Sono stati avviati i lavori di manutenzione straordinaria per la realizzazione delle pavimentazione sportiva (erba sintetica) nel campo di calcio comunale "Andrea Caslini". L'intervento prevede un finanziamento di 500.000 euro.



PISTA CICLABILE

È stata avviata la realizzazione di una pista ciclabile per il collegamento e la messa in sicurezza della circolazione ciclistica tra Colleferro (Area ASL) e il quartiere IV Km. L'investimento è di 331.455 euro.



COLLEFERRO CITTÀ DEI GIOVANI

Amate ciò che amano i giovani, affinché essi amino ciò che amate voi.



COLLEFERRO CITTÀ DEI GIOVANI

*“Se uno sogna da solo
è solo un sogno, se
molti sognano insieme
è l’inizio di una nuova
realtà”*

Motto del volontario
Special Olympics

play the Games Special Olympics Italia **2023**

Colleferro 2-4 giugno

Atletica - Stadio Comunale Maurizio Natali Via degli atleti
Nuoto - Piscina Comunale Viale Europa

*“ Che io possa vincere, ma se non riuscissi,
che io possa tentare con tutte le mie forze ”*
Giuramento dell'Atleta Special Olympics

2 giugno Cerimonia di Apertura

Pierluigi Sanna

Sindaco

CULTURA

Tra i numerosi eventi svolti nell'ultimo anno, i più rilevanti sono stati:

» Gran premio del teatro amatoriale.

In collaborazione con FITA Roma - Federazione Italiana Teatro Amatoriale 2022.

» Concerto Banda Filarmonica.

Con Saba Anglana e UConsolo (8 dicembre 2022).

» Video Mapping

“La Città Chiocciola” (dicembre 2022).

I NUMERI

Numero delibere di Giunta e Consiglio da Ottobre 2020 al 22 Maggio 2023

Anno	Delibere di Giunta Comunale	Delibere di Consiglio Comunale
Da Ottobre al 31 Dicembre 2020	63	24
2021	239	78
2022	244	96
2023	117	27
Totale al 22 maggio 2023	663	225

BIBLIOTECA

Laboratori ludico-didattici e attività di letture 0-6 anni

Attivazione di percorsi didattici laboratoriali a tema e attività di letture animate per gli studenti delle scuole del territorio.

Potenziamento digitale e sito web www.bibliotecacolferro.it

Realizzazione primo sito web ufficiale della Biblioteca (online dal 31.12.2023) grazie al contributo della Regione Lazio 6.962 euro.

Disposizione orari di apertura al pubblico

A partire dal 1° settembre 2022 c'è stata l'integrazione dell'orario di apertura al pubblico da 27 a 49 ore settimanali.

Indicatori di prestazione da marzo 2022 al 26 maggio 2023

Totale Prestito: 111.891 libri.

Totale utenti: 6.055.

Totale utenti nuovi iscritti: 367.

Totale aperture straordinarie al pubblico di domenica: 7.

Totale aperture straordinarie serali di apertura al pubblico (dalle ore 21.00 in poi): 2.

Totale ore extra di apertura al pubblico: 206.

Totale eventi culturali (presentazioni di libri, reading letterari, mostre, convegni e manifestazioni d'interesse artistico): 103.

BIBLIOTECA

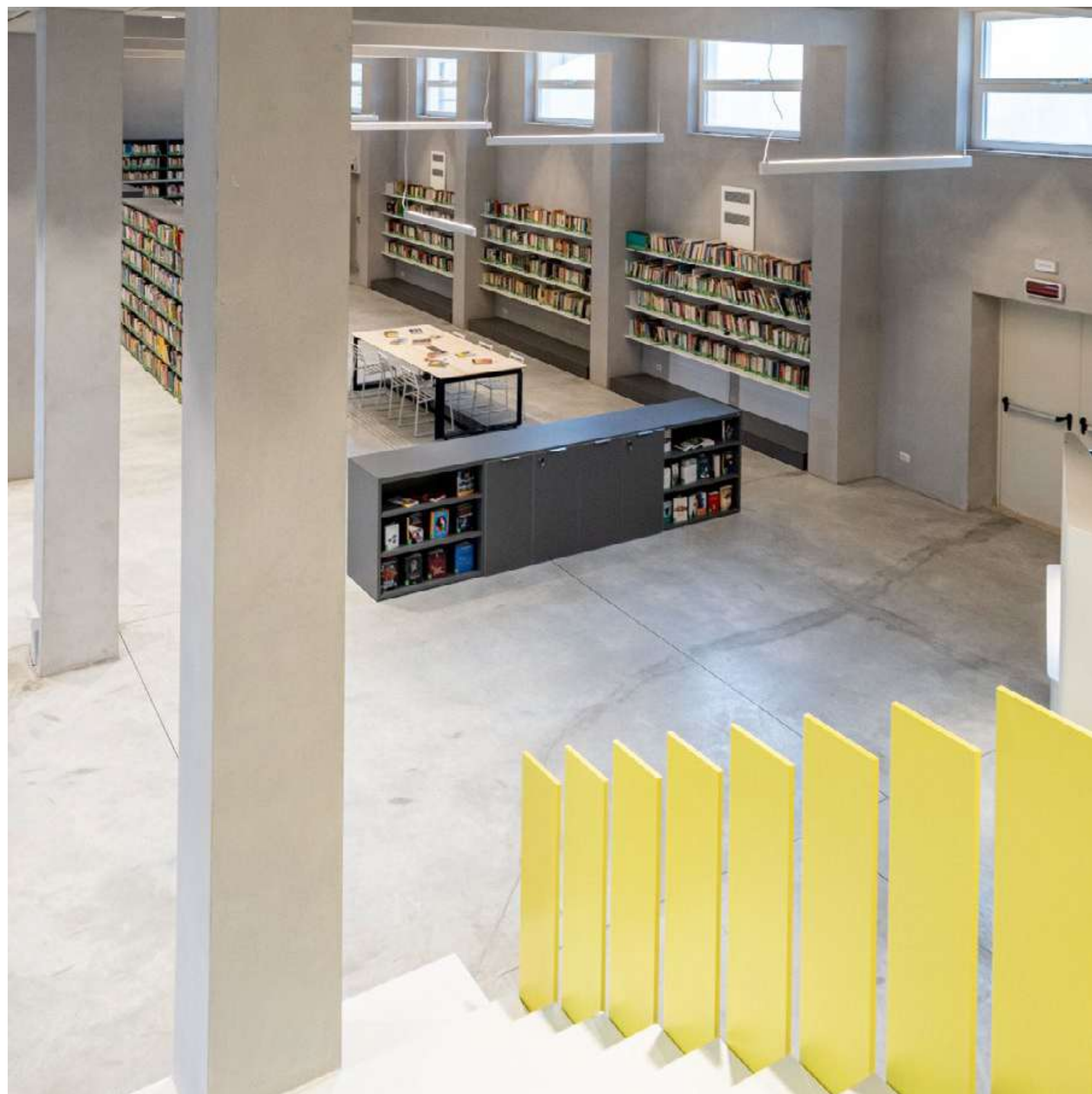

BIBLIOTECA

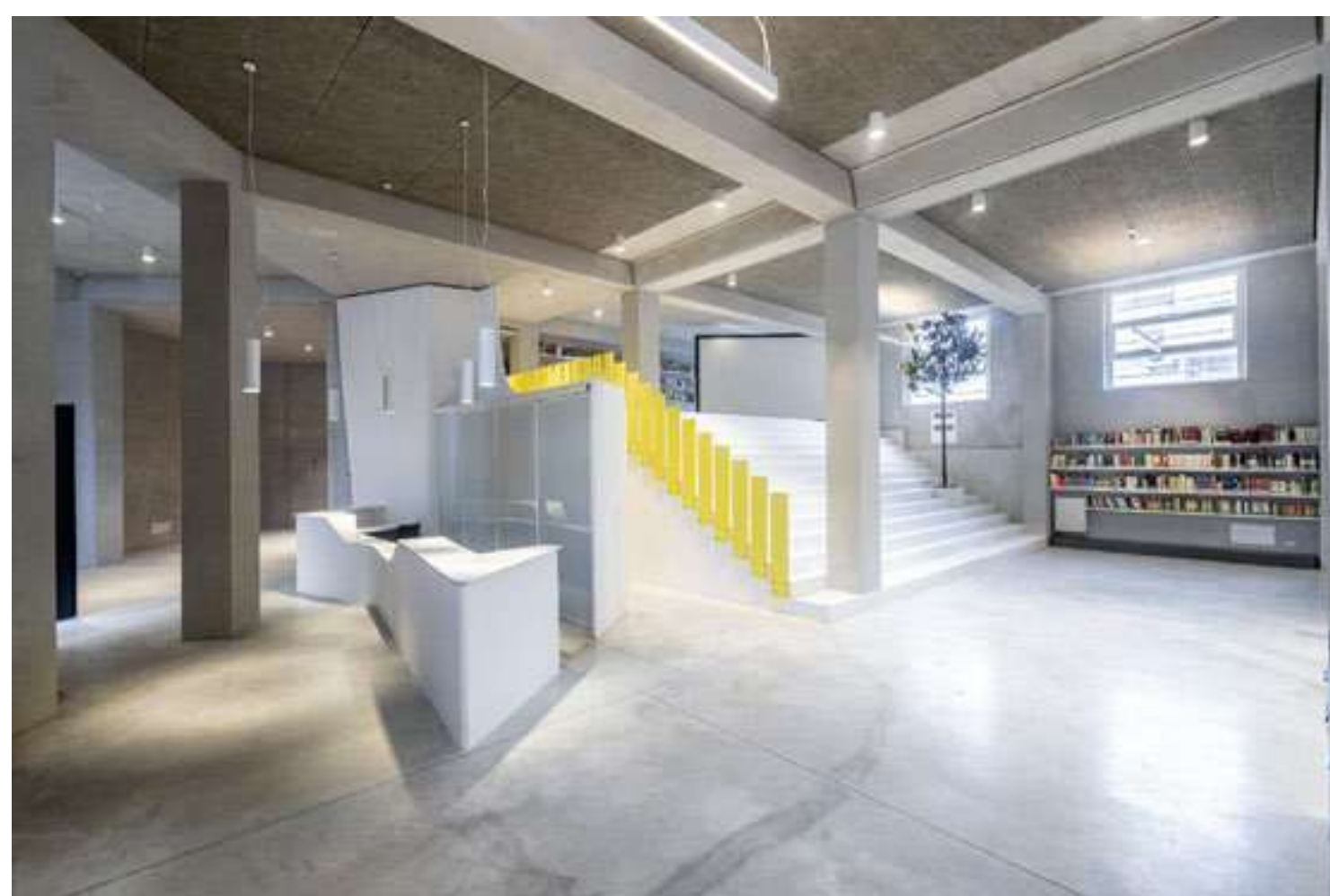

BIBLIOTECA



MUSEO

Museo Archeologico Comunale del Territorio Toleriense attività marzo 2022-2023

FRUIZIONE

- » Aperto dal lunedì al sabato (domenica su richiesta) orario 34 ore settimanali, ben oltre gli standard (24 ore settimanali). Aperture straordinarie e visite guidate per associazioni e gruppi locali.

VALORIZZAZIONE DEL PATRIMONIO

- » Richiesta per l'accreditamento nelle "Dimore storiche regionali" Castello e campanile di Piombinara.
- » Visite guidate presso il Castello di Colleferro.
- » Prestiti di reperti ad altri Enti in occasione di mostre.

MUSEO

Museo Archeologico Comunale del Territorio Toleriense attività marzo 2022-2023

CONFERENZE/MOSTRE E GIORNATE STUDIO

- » Famiglia Conti (Sistema MuseumGrandTour).
- » Il Castello di Colleferro proposta progettuale di messa in sicurezza a cura degli studenti della Sapienza.
- » Le catacombe di Colle S. Quirico Paliano.
- » I taccuini del Museumgrandtour. Sacriporto il luogo della battaglia.
- » KOUROI bronzetti votivi dal territorio di Colleferro.
- » Adesione alle Giornate Europee del Patrimonio (GEP 2022).
- » Gli itinerari del Museumgrandtour, Ardena e Colleferro (proprio Sabato 27 Maggio 2023).

MUSEO



URBANISTICA

VARIANTE SPECIALE IV KM

Anno 2017 – la Regione Lazio ha approvato la Variante Speciale IV km con modifiche, prescrizioni e condizioni, da introdursi d'Ufficio da parte del Comune, come segue:

la linea di perimetrazione doveva essere riportata entro la fascia di rispetto dei 600 metri dagli impianti industriali destinati alla fabbricazione di sostanze esplosive, secondo quanto riportato nel Verbale della seduta n. 20 del 27/10/2000 della «Commissione Consultiva Centrale per il Controllo delle Armi» del Ministero dell'Interno.

Luglio 2021

Il Consiglio Comunale ha recepito tali modifiche, prescrizioni e condizioni.

Luglio 2023

Ultimazione delle attività di elaborazione del «Piano Particolareggiato» (rilievi, definizione dei dati, sistemazione lotti, OO.PP., ecc.) e sua approvazione definitiva in Consiglio Comunale.

URBANISTICA

RIGENERAZIONE URBANA

Anno 2020 – Completate le attività iniziate a marzo 2019 e approvata in via definitiva la Rigenerazione urbana interessante gli Ambiti territoriali urbani in cui sono ammessi interventi di ristrutturazione edilizia ed urbanistica o interventi di demolizione e ricostruzione del patrimonio edilizio esistente legittimo o legittimato, ai sensi della specifica Legge Regionale.

Gli Ambiti individuati sono finalizzati al «Recupero delle periferie» per quanto attiene all'Ambito 1 (Via degli Abeti), all'Ambito 2 (Via Coste Vicoi) e all'Ambito 3 (Via Fontana dell'Oste) e al «Recupero delle Aree Industriali Dismesse» relativamente all'Ambito specificatamente denominato «Aree Industriali Dismesse»

Le specifiche norme in materia sono operative

URBANISTICA

PROGRAMMA INTEGRATO «Aree Industriali Dismesse»

Anno 2020 – Su proposta congiunta Pubblico-Privato (Comune-Proprietà) è stato adottato il Programma Integrato in Variante al PRG finalizzato alla pianificazione urbanistica delle «Aree Industriali Dismesse».

Il Piano, regolarmente pubblicato, non ha ricevuto alcuna osservazione.

Il Piano stesso è in attesa di essere sottoposto a VAS (Valutazione Ambientale Strategica).

Sarà avviata la procedura VAS e successivo iter per l'approvazione finale appena predisposta la documentazione che è a carico della parte privata interessata

URBANISTICA

PROGRAMMA INTEGRATO «Colleferro Sud»

Anno 2020 – Su proposta di un gruppo di Privati (Soggetti proponenti e soggetti attuatori) è stato adottato il Programma Integrato denominato «Colleferro Sud» in Variante al PRG finalizzato al recupero e riqualificazione delle aree periferiche situate a Sud della città, lungo la fascia pedemontana dei Lepini.

Il Piano è stato regolarmente pubblicato ed osservato nei termini e modi prescritti.

Sono pervenute alcune osservazioni dai cittadini che, in sede di controdeduzioni, sono state tutte accolte tenuto conto del loro carattere «propositivo» e, al tempo stesso «integrativo» del Piano.

Il Piano stesso è in fase di verifica di assoggettabilità a VAS (Valutazione Ambientale Strategica).

Superata la fase di assoggettabilità a VAS, curata dalla parte privata proponente, sarà avviato l'iter di approvazione finale per gli aspetti urbanistici.

URBANISTICA

CENTRO STORICO «Città Morandiana»

Anno 2020 – È stata adottata la variante al PRG vigente, approvato nel 1984, denominata: “Delimitazione della Zona Territoriale Omogenea “A” – Centro Storico “Città Morandiana”, al fine di inserire i nuclei urbani che hanno dato origine alla città nel PRG vigente stesso.

Contestualmente sono state adottate le relative Norme Tecniche di Attuazione necessarie per disciplinare gli interventi di ristrutturazione e valorizzazione delle peculiarità architettoniche e urbanistiche esistenti nel centro storico e sottoporre i relativi edifici a Regime regolamentato.

Durante questo primo periodo operativo, da parte di alcuni cittadini, sono pervenute segnalazioni e/o richieste di inserimento nella perimetrazione del «Centro Storico» di edifici appartenenti, storicamente, alle preesistenze rispetto alla città di fondazione.

URBANISTICA

CENTRO STORICO «Città Morandiana»

Trattasi delle aree a ridosso del nucleo urbano preesistente scalo e degli edifici ubicati lungo la Casilina a ridosso e all'interno di Colledoro.

Pertanto, fatte le opportune valutazioni, siamo giunti alla determinazione di riconsiderare l'intera Variante al fine di razionalizzarne il perimetro, apportando alla stessa i necessari adeguamenti.

Sono in corso le attività di predisposizione degli elaborati necessari ed entro il prossimo mese di luglio gli adeguamenti saranno sottoposti al consiglio comunale

URBANISTICA

POLO LOGISTICO «Piombinara»

L'intensa ed oculata attività di rientro dalla situazione debitoria ereditata ci ha permesso di conseguire, mediante la vendita dei lotti di proprietà ex STU, siti nell'area logistica di Piombinara, di saldare interamente il debito liberando e mantenendo al patrimonio comunale la disponibilità degli immobili messi a garanzia del debito stesso (Museo marconiano), parte dell'edificio sito in Via Nilde Jotti, ecc.

Sui lotti venduti di maggiore estensione sono in corso i lavori di realizzazione di un capannone destinato alle attività della logistica, come la maggior parte degli altri già realizzati.

URBANISTICA

POLO LOGISTICO «Piombinara»

Su alcune aree disponibili, ricomprese nel Piano Particolareggiato SLOI, in aggiunta ai capannoni Amazon e Leroy Merlin, sono in corso di ultimazione ulteriori tre capannoni di cui soltanto uno è stato oggetto di variante urbanistica mediante SUAP.

In attuazione di una delibera di riassetto degli standard urbanistici sono in corso interventi di potenziamento delle opere pubbliche che, negli ultimi giorni sono stati oggetto di accelerazione al fine di condurli ad ultimazione in tempi rapidi.

Prevista l'immediata intensificazione dei predetti interventi di potenziamento delle opere pubbliche nell'area, con particolare attenzione e precarietà per quelle idrauliche

SANITÀ

Importante servizio per i più piccoli e le loro famiglie, che si aggiunge infrasettimanalmente all'Ambufest pediatrico del nostro distretto sanitario attivo nel fine settimana.

1) 15.09.2021

Avvio day hospital psichiatrico con stimolazione magnetica transcranica ripetitiva

area di assistenza semiresidenziale per prestazioni diagnostiche e terapeutico-riabilitative a breve e medio termine per persone affette da patologie psichiatriche, riducendo il ricorso al ricovero o limitandone la durata.

Un unicum in tutto il centro sud italia con 4 posti letto.

2) 23.09.2021

Novità importante in cardiologia, dopo anni di fermo, a colleferro si sostituiscono i pacemaker ed in urologia arriva un nuovo medico.

SANITÀ

3) 15.11.2021

DEL. 1861 /2021 Reg. Lazio "ATTO AZIENDALE ASL RM5"

A seguito di riunioni con la dirigenza ASL e Conferenza dei Sindaci, viene deliberato l'Atto Aziendale della Asl Rm5 con le richieste di modifica ed integrazioni alla bozza originaria dalla nostra amministrazione fortemente sostenute (UOS LABORATORIO ANALISI, UOS DI PEDIATRIA, OSSERVAZIONE BREVE NEL DIPARTIMENTO DI EMERGENZA)

4) 28.02.2022

Video polisonnografia notturna

Presso la UOC del reparto di otorinolaringoiatria è attivato il servizio di ricovero dei pazienti che necessitano di approfondimento diagnostico strumentale per analisi osas e disturbi del sonno associati.

SANITÀ

5) 25.07.22

Nuovo microscopio di ultima generazione in Otorinolaringoiatria.

Arrivo di 4 medici radiologi nel reparto di Radiologia, che è nuovamente attiva h24. Arrivo del nuovo primario del reparto di Anestesia. Sblocco delle autorizzazioni per i concorsi da primario.

6) 03.08.22:

UOC di Otorinolaringoiatria esegue il mappaggio di impianto cocleare e sta attivando le procedure di riconoscimento quale centro di riferimento per la riabilitazione della sordità ed il suo trattamento chirurgico.

7) 19.08.22:

Insediamiento di 4 nuovi radiologi. Potenziamento orario e tecnologico della UOSD di Diagnostica per Immagini culminata con l'installazione del nuovo apparecchio di Tomografia Computerizzata a 128 strati oltre che con la nuova Cardio-Tc.

SANITÀ

8) 08.09.22

Insediamiento nuovo primario P.S.: continua il processo di stabilizzazione partito già in Ortopedia, Chirurgia e Anestesia e programmato per Otorinolaringoiatri e Cardiologia. I Sindaci del territorio hanno sempre sostenuto e chiesto alla Asl di procedere con i nuovi concorsi perché la stabilità data dai primari di ruolo ai reparti è un passo determinante.

9) 26.09.22

Apertura Ambulatorio infermieristico presso il distretto Sanitario quale miglioramento dell'offerta sanitaria sul territorio, richiesta a gran voce dai Sindaci di zona.

10) 18.11.22

Nuovo Ambulatorio di Chirurgia, funzionale all'abbattimento delle liste di attesa soprattutto per l'intervento di cataratta.

SANITÀ

11) 9.11.22

Nuovi macchinari in Otorinolaringoiatria, donati con la raccolta fondi curata da Renzo Rossi quale presidente dell'Ass. culturale Novecento e Oltre e da Vailog.

12) 05.12.22

Riattivazione accesso diretto ai prelievi ematici senza calendarizzazione.

13) 20.01.23

Avvio della stimolazione magnetica per cura per la depressione, grave problema di salute pubblica. Terapia d'avanguardia che vede la Asl RM5 prima del servizio sanitario nazionale, essendo prevista precedentemente solo privatamente presso le cliniche.

14) 06.04.23

Arrivo dei nuovi primari di Cardiologia e Otorinolaringoiatria.

SANITÀ

15) 15.04.23

Estensione dell'orario dei prelievi, compreso il sabato. Risultato anche questo della lunga marcia dei Sindaci verso il miglioramento della Sanità locale.

16) 21.05.23

Nuova sede interamente ristrutturata del Pronto Soccorso. Risultato questo dell'impegno congiunto dell'ufficio tecnico aziendale, del vertice della Asl e dei Sindaci di zona.

17) La Regione Lazio, ha deciso di sperimentare un approccio per lo screening, la prevenzione e il trattamento dell'ipertensione arteriosa delle persone in età compresa tra i 45 e 59 anni nel Distretto di Colleferro ASL Roma 5, essendo un territorio ad alto tasso di prevalenza di soggetti ipertesi.

Si lavora costantemente, a volte si potrebbe fare di più e meglio: si lavora certamente per il bene della nostra grande comunità territoriale.

Grazie



Comune
di Colferro